VAPAUS

Ilmestyy tiistaina, torstaina ja lauantaina — Perustettu vuonna 1917

Canadan suomalaisten itsenäinen työväenlehti

No. 1 — Vol. XXXVII vuosikerta | Sudbury, Ontario | Tiistaina, tammik. 5 p — Tuesday, Jan. 5, 1954

USA:n aseet Pakistanissa uhkaavat maailmanrauhaa

Näin sanoo pääministeri Nehru; Yhdysvaltain diplomaattipiirit syyttävät Intiaa

New Delhi. — Havaitessaan vastarinnan lisääntyvän kaikissa Aasian maissa Yhdysvaltain sotavarusteluohjelman suhteen, Yhdysvaltain täkäläiset diplomaattiset piirit ovat ruvenneet syyttämään Intiaa siitä, että se (Intia) kiihoittaa Aasian, Keski-Idän ja Britannian imperiumin maita sen johdosta kun Yhdysvallat aikoo ryhtyä aseistamaan Pakistania.

Jättäen huomioonottamatta Aasian maiden kansalliset edut ja siitä johtuvat asennoitumiset, Yhdysvaltain täkäläiset diplimaatit syyttävät Intian "vaikutusvaltaa" siitä kun Afganistanista, Burmasta, Ceylonista ja Indonesiasta on kuultu arvovaltaisia lausuntoja sitä vastaan kun Yhdysvallat aikoo ryhtyä aseistamaan Pakistania.

Yhdysvaltain täkäläisistä diplomaattisista piireistä on selitetty kieltämättömäksi tosiasiaksi se, että Intian tarkoituksena on vetää koko Aasia ja Keski-Itä puolueettomuusalueeseen, siten rajoittaakseen Yhdysvaltain vaikutusvaltaa maailman tässä osassa. Tätä katsantokantaa perustellaan Intian pääministeri Nehrun viime sunnuntaina Bangaloressa pitämän puheen eräillä lausunnoilla.

Pääministeri Nehru sanoi yllämainitun puheensa yhteydessä, että jos Yhdysvallat antaa Pakistanille sotilaallista avustusta, niin se lähentää sodanvaaraa ja sen lisäksi tuo tämän sodanvaaran Intian rajoille. Hän selosti, että jos Yhdysvallat ryhtyy antamaan sotilaallista avustusta Pakistanille, niin se vaikuttaa suuresti Intian lisäksi Aasian kaikkiin maihin ja myös Keski-Itään.

Kairo. — Britannian Labor-puolueen vasemmistosiiven johtaja Aneurin Bevan sanoi lauantaina, että sopimus Yhdysvaltain ja Pakistanin välillä on hyvin huono asia.

"Jos sopimuksen mukaan Yhdysvallat saa tukikohdan Pakistanissa", sanoi hän, "niin se synnyttää samat probleemit kuin kaikkialla muilla paikkakunnilla, joissa on annettu tukikohtia.

"Ellei se sisällä sopimusta tukikohdasta, niin se on vieläkin pahempi, koska sotilassopimuksen mukaan koko Pakistanista tulee tukikohta." Mr. Bevan sanoi, että sellainen sopimus voi kääntää koko Keski-Idän länttä vastaan.

Bevan on tehnyt yhden päivän vierailun Suezin kanavan alueelle ja oli palamassa kotimaahansa.

Viime viikon lopulla törmäsivät linja-auto ja henkilövaunu yhteen Bissett Creekissä ja kaksi henkilöä sai surmansa sekä 10 loukkaantui. Onnettomuuteen syynä oli liukas tie. Bissett Creek on 90 mailia itään North Baysta. Oheellisessa kuvassa nähdään pahasti rikkoutunut henkilöauto ja kumossa oleva linja-auto.

Intian K-puolueen johtajaksi valittu Ajoy Ghosh

Madura, Intia. — Täällä tiedoitettiin sunnuntaina, että Intian Kommunistipuolueen pääsihteeriksi on valittu Ajoy K. Ghosh, joka viimeiset kaksi vuotta on hoitanut samaa tehtävää. Hän on lääkärin poika ja osallistui kommunistiseen liikkeeseen ylioppilasajoiltaan saakka.

Ghosh palasi takaisin Neuvostoliitosta kolme viikkoa sitten. Hän oli siellä kuusi kuukautta terveyttään hoitamassa.

Samalla laajennettiin kansallinen komitea 39 jäsentä käsittäväksi entisen 24 jäsenen tilasta. Tämän ilmoitettiin johtuvan siitä, että monissa valtioissa, joissa ei ollut keskitettyä kommunistien toimintaa, on olemassa puolueella järjestötoimintaa nyt.

Puolueen vuosikokouksessa hyväksyttiin päätöslauselma, jossa tuomitaan Yhdysvaltain sopimus Pakistanin kanssa ja kaikkia intialaisia kehoitettiin "yhtenäiseen taisteluun Yhdysvaltain imperialisteja vastaan, jotka yrittävät kiristää Intiaa lähtemään sen kanssa sotapolitiikan tielle".

Kremlissä lasten joulujuhlia

Lontoo. — Moskovan radiotiedossa sanottiin lauantaina, että pääministeri Georgi Malenkov avasi Kremlin suuressa salissa lasten joulujuhlat. "Isä Pakkanen" jakaa lapsille joululahjoja tässä salissa tammikuun 10 päivään saakka.

Neuvostoliiton radiossa sanottiin, että kuluvan vuoden tulee omistaa rauhan työlle. Pääministeri Malenkov korosti uudenvuoden tervehdyksessään rauhan tärkeyttä.

Gouzenko saanut vieraita

Montreal. — Yhdysvaltain senaatin turvallisuuskomitean puheenjohtaja William Jener ja senaattori Pat McCarran saapuivat tänne sunnuntaina haastatellakseen Igor Gouzenkoa. Canadan hallitus aikaisemmin lupasi amerikkalaisille mahdollisuuden haastatella Gouzenkoa ehdolla, että läsnä on canadalainen viranomainen ja ettei heidän haastatteluaan julkaista ilman Canadan hallituksen lupaa.

Kastijärjestelmää pyritään poistamaan Intiassa

New Dehi. — Hallitus ilmoitti viime viikolla, että se jättää parlamentille ensimmäisellä istuntokaudella ehdotuksen, jonka mukaan perustuslakiin tehtäisiin sellainen lisäys, joka kieltää kastijärjestelmästä johtuvat vainot.

Sen mukaan pääsisi noin 60,000,000 n.s. "koskematonta" osalliseksi kansalaisoikeuksista. Ikivanhan kastijärjestelmän mukaan nämä miljoonat ihmiset eivät saa liikkua yleisillä teillä, käyttää yleisiä kaivoja, mennä hindulaisiin temppeleihin, yleisiin kauppoihin, hotelleihin palatseihin ja hedät pakoitetaan tekemään vain kaikkein raskainta työtä.

Hallituksen ehdottaman lisälain mukaan henkilöä, joka rikkoo tätä lain pykälää, voidaan rangaista 6 kuukauden vankeudella taikka raskaalla sakolla.

TCAL kuljetti 1,300,000 matkustajaa v. 1953

Montreal. — Trans-Canada Air Linesin presidentti G. R. McGregor ilmoitti viime viikon lopulla, että yhtiön lentokoneet kuljettivat viime vuoden aikana 1,300,000 matkustajaa, joka on ennätysmäärä yhtiön historiassa.

Samoin saavutettiin ennätys lentomaileissa, joka nousi 30,600,000 mailiin. Lentokoneet kuljettivat rahtitavaraa 6,200,000 tonnia ja 1,630,000 tonnia postia.

N-liitto vapauttanut saksalaisia sotarikollisia

Friedland, Saksa. — Neuvostoliitto on vapauttanut saksalaisen Mecklenburgin herttuan Ludwigin, ilmoitettiin täällä viikon lopulla. Neuvostoliiton sotaoikeus tuomitsi hänet 1945 sotarikoksista 25 vuodeksi vankeuteen. Hän oli kahdeksan vuotta vankeudessa.

Vapautettujen joukossa oli kaksi saksalaista entistä konsulia.

N-liiton ylikomissioneri lähetti tervehdyksiä

Berliini. — Täällä ilmoitettiin lauantaina, että Neuvostoliiton ylikomissioneri Sergei Dengin lähetti uudenvuoden tervehdykset Yhdysvaltain, Britannian ja Ranskan Saksassa oleville ylikomissionereille.

Viime vuosiin ei Neuvostoliiton ylikomissioner ole lähettänyt länsivaltain ylikomissionereille uudenvuoden tervehdystä.

Intia kieltää tehneensä sopimuksen

New Delhi. — Intian hallituksen eräs virallinen puhemies ilmoitti viime viikon lopussa, ettei Intia ole tehnyt salaisia puolustussopimuksia Neuvostoliiton ja Kiinan kansantasavallan kanssa.

"Intialla ei ole salaista puolustussopimusta Neuvostoliiton, Kiinan eikä minkään toisenkaan vallan kanssa", sanoi hän.

Lontoossa ilmestyvän "Observerin" kirjeenvaihtaja kirjoitti äskettäin, että Pakistanin päätös ottaa vastaan amerikkalaista sotilasapua johtui siitä, että vakoilutoimisto on saanut selville salaisen puolustussopimuksen Neuvostoliiton, Kiinan ja Intian välillä.

Ulkoministeriön virkailijoille mitaleja Neuvostoliitossa

Moskova. — Hallitus ilmoitti viime viikolla, että Neuvostoliiton diplomaateille, jotka ovat olleet palveluksessa 10 vuotta taikka enemmän, tullaan antamaan mitaleja kunnioitukseksi heidän pitkäaikaisesta ja uskollisesta palveluksestaan.

Brittiläisvastainen mielenosoitus estettiin Iranissa

Teheran. — Kaksi trokilastillista sotilaita lähetettiin lauantaina Teheranin yliopistoon tukahduttamaan oppilaiden järjestämää brittiläisvastaista mielenosoitusta. Useita oppilaita vangittiin.

Monet ylioppilaat olivat panneet surunauhat käsivarsiinsa mielenosoitukseksi sen johdosta kun Britannian ja Iranin välillä uusittiin diplomaattiset suhteet viime kuussa.

Opiskelijat levittivät lentolehteä, jossa sanottiin m.m. seuraavaa:

"Brittiläiset lähtekää pois maasta — me emme koskaan unohda raakuutta ja ryöväystä."

Bohlen neuvotellut Molotovin kanssa

Moskova. — Yhdysvaltain lähettiläs Charles E. Bohlen ilmoitti sunnuntaina, että hän on neuvotellut Neuvostoliiton ulkoministerin Molotovin kanssa. Hän neuvotteli puoli tuntia joulun aattona.

Mr. Bohlen antoi ymmärtää, että neuvottelut olivat alustavaa laatua atomineuvotteluista. Hän sanoi, että neuvotteluista ei tarkemmin sovittu.

Neuvostoliiton ulkoministeriö ilmoitti joulukuun 21 pnä, että se on valmis neuvottelemaan presidentti Eisenhowerin ehdotuksesta atomiaineiden kansainväisestä varastoimisesta. Ennen presidentin puhetta lähettiläs Bohlen kehoitti Molotovia ottamaan huomioon mr. Eisenhowerin puheen YK:n yleiskokouksessa.

Canadalaisia oppilaita pidätetty Yhdysvalloissa

Pidätys toimitettu McCarranin lain nojalla koska heitä epäillään myötämielisyydestä kommunismille

Toronto. — Kaksi torontolaista yliopiston opiskelijaa, joista toinen on konservatiivipuolueen ryhmän johtaja, on pidätettynä amerikkalaisen siirtolaisviranomaisen toimesta Floridassa epäiltynä myötämielisyydestä kommunistisille aatteille. He ovat 20-vuotias Edward Samuel Rogers ja 21-vuotias William M. Boultbee. He olivat palaamassa Canadaan oltuaan lomalla Nassaussa.

Heidät pidätettiin senjälkeen kun he kieltäytyivät allekirjoittamasta asiakirjaa, jota heidän ei sallittu ensiksi lukea.

Ulkoministeri Pearsonia on pyydetty sekaantumaan asiaan. Heidät pidätettiin McCarranin siirtolaisuuslain perusteella. He joutuvat erikoisen Yhdysvaltain siirtolaislautakunnan kuulusteltavaksi tiistaina. Heidät pidettiin kolme tuntia eristettynä lauantaina, jolloin heidät pidätettiin.

Lopuksi molemmat laskettiin ehdollisesti vapaalle jalalle Mackayn lentoyhtiön alaisena $1,000 takauksella. Kun heidät laskettiin vapaalle jalalle, niin heille ilmoitettiin, että he eivät saa poistua Floridasta.

Pidätyksen toimitti siirtolaisviranomainen Louis F. Daboll. "Hän sanoi meille", sanoi Rogers puhelimessa, "että meidät on pidätetty McCarranin siirtolais- ja kansalaistumislain nojalla epäiltynä myötämielisyydestä kommunistisille opeille."

Mr. Rogers kertoi Dabollin sanoneen, että jos he allekirjoittavat erään asiakirjan, niin hän voi mahdollisesti antaa heille luvan oleskella viikon Yhdysvalloissa.

"Me ajattelimme minuutin ja luulimme, että hän laskettelee leikkiä", sanoi mr. Rogers, "mutta koska me olimme kuulleet monta samantapaista tapausta, niin me uskoimme, että nyt on vakava kysymys. Hän jätti meidät 30 minuutiksi ja soitti piirivirastoonsa saadakseen lisäohjeita."

Tämän jälkeen heitä kehoitettiin allekirjoittamaan asiakirja, jonka sisältöön he eivät saaneet edes tutustuakaan.

Kysymyksessä olevien opiskelijoiden tarkoituksena oli palata Floridasta Torontoon autolla.

Kova myrsky Euroopan länsirannikolla

Lontoo. — Täällä ilmoitettiin sunnuntaina, että Euroopan länsirannikolla on vallinnut kova myrsky. Se on aiheuttanut suuria tulvia Hollannissa, Saksassa, Tanskassa ja Englannin rannikolla.

Suuret aallot ovat aiheuttaneet vahinkoja Pohjanmeren rannikkomaissa. Myrsky aiheutti Thames-joella tulvan. Useille pienemmille aluksille se on aiheuttanut vahinkoa.

Myös mannermaalla on ollut lumimyrskyjä. Parisin kadut ovat olleet jäässä ja paljon tapaturmia on sattunut.

Tanskalainen laiva Hans Boye ilmoitti sunnuntaina Pohjanlahdella, että se voi kaatua ankarassa lumimyrskyssä.

700,000 työläistä ja talonpoikaa oppinut lukemaan

Peking. — Uuden Kiinan uutistoimisto ilmoittaa, että viime vuoden aikana on Pohjois-Kiinassa 700,000 työläistä ja talonpoikaa opetettu lukemaan ja kirjoittamaan.

Opittuaan 2,000 kiinalaista sanamerkkiä voivat he nyt lukea ja myöskin kirjoittaa.

Tangshanissa olevassa sementtitehtaassa olevat useat työläiset tulevat ottamaan teknillistä opetusta opittuaan lukemaan.

16 henkilöä poljettu kuoliaaksi Japanissa

Tokio. — Täällä ilmoitettiin sunnuntaina, että 16 henkilöä poljettiin kuoliaaksi ja 43 loukkaantui kun noin 700,000 ihmistä ryntäsi keisarilliseen palatsiin tervehtimään keisari Hirohitoa viime lauantaina.

Taantumus hälyyntynyt neljän suurvallan neuvottelun johdosta

Nyt puhutaan Länsi-Saksassa jo Kesselringia "presidentiksi", muistuttaa Pravda

(SIB) Neuvostoliiton, USA:n, Englannin ja Ranskan ulkoministerien odotettavissa olevan Berliinin-neuvottelun johdosta Bonnin koplakunta on nostattanut epäilyttävän hälinän. Länsi-saksalaisten lehtien palstoille on ilmaantunut räikeitä kirjoituksia, joissa esitetään saksalaisten revanshistien vaatimuksia Bonnin "Reich"in läntisille ja itäisille naapureille. Adenauerin erikoisedustaja Grewe matkusti kiireesti Parisiin vahvistaakseen nämä vaatimukset kolmen vallan asiantuntijain erillisneuvotteluissa. Adenauer itse on viime aikoina antanut useita lausuntoja siitä miten Bonnissa käsitetään Saksan ongelman "järjestely", todetaan N. Poljanovin Pravdaan kiroittamassa artikkelissa.

Kaikkien näiden lausuntojen perusajatus sisältyy seuraavaan: "ensiaskeleena" Saksan jälleenyhdistämiseen tulee olla ei yleissaksalaisen hallituksen muodostaminen, mikä olisi täysin johdonmukaista, vaan yleissaksalaisten vaalien toimittaminen ja että tietenkin nämä vaalit on toimeenpantava ulkomaisen valvonnan ja saksalaisten militaristien poliisimielivallan alaisina. "Toisena askeleena" tulee olla Bonnin perustuslain ulottaminen koko Saksaan, ja Adenauerin koplakunnalle ja sen valtaamerentakaisille suojelijoille edullisen järjestyksen pystyttäminen koko maahan, siis myös Saksan Demokraattiseen Tasavaltaan.

Muistuttaen siitä, että juuri tämä linja heijastuu useissa Bonnin hallituksen virallisissa asiakirjoissa, artikkel'n kirjoittaja lausuu:

Kuten havaitaan Adenauerin koplakunta on röyhkeydessään aivan ilmeisesti kadottanut todellisuustajunsa. Se unohtaa, että nyt ei ole vuosi 1933 jolloin Adenauerin edustamat militaristit ja revanshinhautojat isännöivät rankaisematta Saksassa.

Muuten itse ajatus niin sanotuista ulkomaisen valvonnan alaisena suoritettavista "vapaista vaaleista", kirjoittaa N. Poljanov edelleen ei ole syntynyt Bonnissa, vaan länsivaltojen diplomaattipiireissä. Mihin tällaisen reseptin mukaan järjestettävät vaalit johtavat, siitä on havainnollisena esimerkkinä syyskuun 6 päivänä Länsi-Saksassa USA:n hallitsevien piirien karkean sekaantumisen vallitessa suoritettu äänestys. Ketkä silloin pääsivät valtiopäivien edustajapaikoille?

42 länsisaksalaisen konsernin johtajaa, 34 suurliikemiestä 41 tilanomistajaa, 38 suuryhtymien asianajajaa, hitleriläisten sotilaspiirien edustajaa ... Tuskin äänten laskenta oli saatu suoritetuksi, kun Adenauer voimallisesti julisti, että syyskuun 6

(Jatkuu 6. sivulla)

Ranskan hallitus on pyytänyt eroa

Parisi. — Pääministeri Laniel jätti presidentti Auriolle eronhakemuksen viime lauantaina. Presidentti kielsi eronhakemuksen sillä perusteella, että se voi häiritä neljän suurvallan tulevaa Berliinin konferenssia. Tämän jälkeen Laniel päätti jättää asian kansalliskokoukselle, joka kokoontuu tammikuun 6 päivänä.

Hallituksen ero kuitenkin tulee automaattisesti kun presidentti vaihtuu tammikuun 17 pnä. Lanielin uskotaan haluavan erota siksi koska hallituksen ero voi aiheuttaa pitkäaikaisen hallituskriisin, jonka selvittäminen voi viedä monta viikkoa.

Kirjeessään presidentti Auriol sanoi sopineensa tulevan presidentin Rene Cotyn kanssa, että Lanielin hallitus jää paikalleen toistaiseksi, vaikka hallitus muodollisesti eroaa presidentin vaihtuessa.

Australia ostaa lohta Neuvostoliitosta

Canberra, Australia. — Neuvostoliiton kauppaedustaja sanoi täällä viime lauantaina, että Australian ja Neuvostoliiton välillä on allekirjoitettu kauppasopimus, jonka mukaan Australia ostaa Neuvostoliitosta $3,600,000 arvosta kannutettua lohta sekä rapua.

Neuvostoliiton kannutettu lohi on tehnyt hyvin kauppansa aikaisemminkin Australiassa.

Brittiläiset tehtailijat haluavat lisätä kauppaa Neuvostoliiton kanssa

Ei se ole epäpatrioottista eikä väärää tehdä kauppaa idän maiden kanssa

Lontoo. — Britannian Tehtailijoiden Yhdistys ei pidä epäpatrioottisena eikä vääränä tehdä kauppaa Neuvostoliiton, Kiinan ja kansandemokraattisten maiden kanssa. Se on ehdottanut julkaistavaksi lähitulevaisuudessa raportin, jossa kehoitetaan pyrkimään tarmokkaasti Idän-Lännen kauppaan.

Vanhoillinen lehti Daily Mail julkaisi viime viikon keskiviikkona toimituskirjoituksen, jossa se kannatti edellämainittua ehdotusta. Siinä varoitettiin, että taloudellinen lamakausi Yhdysvalloissa voi pakoittaa Yhdysvaltain teollisuuksien omistajia itse pyrkimään Idän-Lännen kauppaan. Toimituskirjoituksessa edelleen sanotaan, että Britannia voi pitää lupauksensa siitä ettei Kiinaan lähetetä strategisia tavaroita ennenkuin rauha on saatu aikaan Koreassa.

"Mutta kuinka kauan siihen on?" kysytään kirjoituksessa. "Tuleeko meidän sulkea kauppa kunnes Panmunjomin huvinäytelmä on pelattu loppuun? Siellä ei ole taisteltu kuukauteen ja nyt on aika kansoille päästä käytännöllisimpiin järjestelytoimenpiteisiin."

Tehtailijoiden Yhdistyksen yhden suuremman jäsenen eräs puhemies sanoi, että kauppakamari on antanut siunauksensa ehdotukselle, että pyritään tekemään enemmän kauppaa Neuvostoliiton ja kansandemokraattisten maiden kanssa.

Kauppakamarin eräs edustaja on sanonut, että hallituksen politiikka on "rohkaista sellaista kauppaa YK:n päätöksen puitteissa, joka kieltää viemästä strategisia tavaroita".

VIIME TIEDOT

Jasper Place, Alta. — Täällä meni eilen 77 opettajaa lakkoon, koska koululautakunta kieltäytyi hyväksymästä sovittelulautakunnan ehdotuksen myöntää opettajille taanuehtiva palkankorotus.

Noin 2,300 oppilasta on pois koulusta. Tämän kauppalan asukasluku on noin 12,000.

Timmins. — United Steelworkers of American puhemies sanoi täällä eilen, että uniolla ja McIntyre Porcupine Mines Ltd:n edustajilla oli viikon vaihteessa "hyvin ystävällisiä" neuvotteluja. Seuraava neuvottelu pidetään ensi viikolla, todennäköisesti tiistaina.

McIntyren 1,400 työläistä on ollut lakossa parempien palkkojen puolesta sitten viime syyskuun 21 päivän.

Kairo. — Egypti eilen antoi Turkin lähettiläälle Hulusi Fuat Tugaylle määräyksen poistua pois maasta 24 tunnin sisällä ja samalla kutsui oman Ankarassa olevan lähettiläänsä kotimaahansa. Syyksi hallitus ilmoitti, että määräys lähettiläan poistumiseksi maasta johtuu epädiplomaattisesta käyttäytymisestä.

Ontarion Hydrolta vaaditaan $1,000,000 vahingonkorvausta

Viisi yhtiötä selittää, että Ottawan jokeen rakennetut Hydron padot haittaavat puiden uittoa jokea pitkin

Toronto. — Neljä paperitehdasta ja yksi puutavarakuljetusliike vaativat Ontarion Hydrolta $1,000,000 vahingonkorvausta sen perusteella, että Ottawan joki ei virtaa nykyään kuten aikaisemmin. Hallituksen laitoksena Hydroa ei voida tavallisissa olosuhteissa haastaa oikeuteen, mutta Ontarion yliprokuraattori Porteria on pyydetty ryhtymään asiassa toimenpiteisiin.

Hydrolla on Ottawan joessa kolme suurta patoa ja sähkövoima-asemaa, mutta yhtiöiden vaatimuksessa ei väitetä, että nämä padot häiritsisivät puiden uittoa sinänsä.

Vaatimuksessa selostetaan, että koska padoilla varastoidaan vettä, niin se on aiheuttanut sen, että virta joessa on heikontunut ja siksi uitettavat puut eivät liiku joessa kuten aikaisemmin. Tästä syystä yhtiöt ovat joutuneet ostamaan lisävälineitä, rakentamaan satamia sekä ostamaan muita välineitä.

E. B. Eddy Co., Canadian International Paper Corp., Gilles Brothers Paper Co. ja Upper Ottawa Improvement Co., joka on uittoyhtiö, vaativat $1,000,000 kuluina ja vahinkoina, niin ne väittävät kärsineensä.

Yhtiöt tunnustavat, että padot ja laskurännit ovat erinomaisia ja niitä vastaan ei ole mitään sanottavaa.

Kaksi kuollut liikenneonnettomuuksissa

St. Thomas. — Viime lauantaina sai surmansa mrs. Elsie Church kun hän paiskautui pois autosta maantiellä 28 mailia länteen täältä.

Taksa-auton ajuri E. Whittingham kuoli täällä lauantaina sairaalassa niihin vammihin, joita hän sai autojen yhteentörmäyksessä.

Nehru avannut konferenssin

Bombay, Intia. — Pääministeri Nehru avasi viime lauantaina Hyderabadissa Intian tiedemiesten 41. konferenssin. Tiedonannossa sanotaan, että Intian rikkain mies Hyderabadin nisami oli saapuvilla.

Ihmiset tervehtivät neljän suurvallan konferenssia

Sanoo kirjailija Ilja Ehrenburg ja on sitä mieltä että ihmiset yleensä vihaavat kylmää sotaa

Lontoo. — Kuuluisa neuvostoliittolainen kirjailija Ilja Ehrenburg on kirjoittanut amerikkalaisille osoitetun artikkelin, jossa hän sanoi uskovansa, että kylmä sota päättyy hyvin pian, tiedoitti Tassin uutistoimisto lauantaina. Artikkelin otsikkona on "Amerikkalaisille, jotka voivat ajatella". Artikkeli on julkaistu Moskova Newsissa.

"Olen vakuuttunut, että te olette kyllästyneet kylmään sotaan", kirjoittaa Ehrenburg. "Minä olen kyllästynyt ja niin on minun kansani.

"Ranskalaiset, brittiläiset sekä sadat miljoonat ihmiset maailman viidellä maanosalla ovat sairastuneet ja väsyneet myös siihen.

"Minusta tuntuu, että kun teidän johtajanne välttävät viiden johtavimman vallan konferenssia, niin he eivät ole liian innokkaita lopettamaan kylmää sotaa."

Eräässä toisessa uudenvuoden artikkelissaan, joka on julkaistu Pravdassa, hän tervehtii neljän suurvallan konferenssia ja lausuu m.m. seuraavaa:

Ihmiset toivovat neljän vallan konferenssin menestystä koska he haluavat elää. Kaikissa Euroopan valloissa ollaan kiinnostuneita siihen koska kaikkialla pelätään hyökkäystä.

"Ihmiset eivät vain toivo neljän vallan konferenssille menestystä — he taistelevat sen puolesta."

Hän kirjoitti, että kun Saksa saadaan estetyksi liittymästä sotaliittoon, niin ihmiset voivat hengittää vapaammin.

Moskova. — Pravdassa kirjoitettiin uudenvuoden päivänä, että v. 1954 "avaa laajemmat mahdollisuudet" kansainvälisen jännitystilanteen laukaisemiseksi.

Kirjoituksessa mainitaan pääministeri Malenkovin antamasta lausunnosta sanomalehtimies Kingsbury Smithille, että v. 1953 oli "joitakin menestyksiä". Malenkov sanoi, että vaikka "hyökkäävät piirit yrittävät myrkyttää kansainvälistä ilmapiiriä", niin sittenkin on havaittavina myönteisiä puolia kansainvälisen politiikan alalla.

Kolme lasta paloi kuoliaaksi

Saint John, N. B. — Kolme nuorta lasta paloi täällä kuoliaaksi sunnuntaina ja heidän raskaana oleva äitinsä sai valkeita palohaavoja.

Tulipalossa surmansa saaneet olivat George Winchesterin lapsia. Tulipalo, jonka alkua ei tiedetä tuhosi täällä slummialueella vuokratalon. Kahdeksan muuta rakennuksessa ollutta pääsi pakenemaan.

83-vuotias farmari sai surmansa

Lucknow. — Viime lauantaina sai surmansa 83-vuotias farmari William Menary kun troki ajoi hänen päälleen maantiellä. Onnettomuus tapahtui neljä mailia etelään täältä.

Onnettomuuden aiheuttaneen trokin ajuri ei pysähtynyt onnettomuuspaikalle.

VAPAUS

(LIBERTY) — Independent Labor Organ of Finnish Canadians. Established Nov. 6, 1917. Authorized as second class mail by the Post Office Department, Ottawa. Published thrice weekly: Tuesdays Thursdays and Saturdays by Vapaus Publishing Company Ltd., at 100-102 Elm St. W., Sudbury, Ont., Canada.

Telephones: Business Office 4-4264 Editorial Office 4-4265. Manager E. Suksi. Editor W. Eklund. Mailing address: Box 69, Sudbury, Ontario.
Advertising rates upon application. Translation free of charge.

TILAUSHINNAT:

Canadassa:	1 vk. 7.00	6 kk. 3.75
		3 kk. 2.25
Yhdysvalloissa:	1 vk. 8.00	6 kk. 4.30
Suomessa	1 vk. 8.50	6 kk. 4.75

Ensimmäinen tehtävä v. 1954

Uusi vuosi on alkanut ja edessämme on uudet tehtävät. Moninaisista järjestötehtävistämme on ensimmäisenä ja tärkeimpänä tehtävänä valmistuminen Canadan suomalaisten nuorten toiseen vuotuiseen näytelmäkilpailuun, mikä pidetään Torontossa huhtikuun 17 ja 18 pnä.

Kuten muistetaan, tämä nuoren kaartin näytelmäkilpailu sai vuosi sitten Sudburyssa odottamattoman hyvän kannatuksen niin kilpailuun osallistuneiden kuin yleisökannatuksenkin suhteen. Varmaa myös on, että ensi huhtikuussa Torontossa pidettävä näytelmäkilpailu saa entistä suurempaa huomiota ja kannatusta.

Mutta meidän tulee oppia jotakin siitä, mikä oli suurimpana heikkoutena vuosi sitten, ja se on tämä: Kilpailuihin valmistauduttiin yleisesti ja varsinkin eräillä paikkakunnilla vasta viime hetkessä. Seuraus tästä oli se, että ei ollut riittävästi aikaa näytelmien harjoittamista varten, eikä liioin voitu tehdä kunnollisesti muitakaan valmisteluja. Toronton nuoret antoivat viime vuonna hyvää esimerkkiä, joka kelpaa ohjeeksi tänäkin vuonna: he aloittivat näytelmiensä harjoitukset hyvin aikaisin ja niinmuodoin voivat järjestää kilpanäytöstensä virallisen esityksen kotikaupunkinsa yleisölle ennen kilpailuihin lähtöä. Tästä oli monenlaista hyötyä: Kilpailijat saivat kunnollisen "kenraaliharjoituksen" kotoisen yleisön kannustamana siten, että voitiin tehdä vielä korjauksia varsinaista kilpaesitystä varten, mikäli heikkouksia havaittiin; samalla hankittiin kivuttomasti sievoinen rahamäärä kilpailijain matkakulujen korvaamiseksi.

Kuten sanottu, tätä torontolaisten viimevuotista esimerkkiä pitäisi nyt seurata kaikilla paikkakunnilla mistä kilpailijoita lähetetään. Tämä edellyttää kuitenkin sitä, että on ryhdyttävä hetikohtaisesti etsimään sopivia ohjaajia, keskustelemaan nuorten kanssa sopivasta kilpanäytelmästä ja ryhdyttävä harjoittelemaan sitä (tai niitä, mikäli joiltakin paikkakunnilta lähetetään useampia kilpanäytelmiä).

Viime vuonna saadut kokemukset osoittavat, että nuori kaarti on innostunut tällaiseen näytelmäkilpailuun, ja että suuri yleisö antaa sille jakamattoman kannatuksensa. Viime vuonna todettiin myös se, että nuoren kaartin riveistä löytyy hyviä kykyjä ja aivan riittävästi tarmoa tällaisen näytelmäkilpailun järjestämistä varten.

Ainoa "apu", mitä nuoret tässä yhteydessä tarvitsevat, on se, että heitä rohkaistaan ja autetaan ensimmäisten askeleiden ottamisessa. Tässä mielessä CSJ:n osastot, näytelmäseurat ja jäsenet sekä SCAU-L:n seurat ja muut yhdistykset voivat antaa korvaamattoman hyvää apua jos ne ryhtyvät viivyttelemättä toimenpiteisiin tulevan näyelmäkilpailun hyväksi. Meillä on useita paikkakuntia, missä nuori kaarti on aktiivisessa toiminnassa ja ryhtyy oma-alotteisesti valmistelemaan tähän näytelmäkilpailuun osallistumista. Siellä ei vanhemmalta väeltä tarvita muuta kuin hyvää tahtoa ja joku rohkaiseva sana siellä ja täällä. Mutta siellä, missä nuoret eivät syystä tai toisesta ryhdy oma-alotteisesti kilpailunäytelmää valmistamaan, pitäisi "huomauttaa" asiasta joillekin neitosille ja nuorukaisille, sekä auttaa heitä ohjaajapulman ja muiden alkuvaikeuksien ratkaisemisessa — loppu menee kuin itsestään, sen on kokemus osoittanut.

Kuten sanottu, vuoden ensimmäinen ja tärkein tehtävämme on se, että saadaan valmistelut käyntiin nuorison näytelmäkilpailun osallistumista varten, sillä Torontossa ensi huhtikuussa pidettävästä Canadan suomalaisten nuorten toisesta vuotuisesta näytelmäkilpailusta voi tulla — ja tuleekin — eräs huomattava merkkitapaus täkäläisten maanmiestemme riennoissa.

Kongressi rauhan puolesta

Kuten lehdessämme tänään julkaistavasta virallisesta kutsusta ilmenee, pidetään Torontossa neljän viikon kuluttua, eli tammikuun 30 ja 31 pnä maatakäsittävä kongressi neuvotellun rauhan puolesta. Mainitussa kutsukirjeessä alleviivataan sitä tosiseikkaa, että tähän kongressiin osallistumisen ehtona ei ole missään tapauksessa se, että osallistujat ovat yhteydessä Canadan Rauhankongressin kanssa. Tosiasiassa tähän kongressiin on kutsuttu kaikkia rauhanpuolustajia heidän järjestö- ja muista yhteyksistään välittämättä ja huolimatta siitä, minkälaisilla menetelmillä he uskovat voitavan rauhan asiaa parhaiten edistää. Torontossa tammikuun lopussa pidettävän kongressinjärjestäjät ovat omaksuneet toimintaohjeekseen sen, mikä ilmaistaan suomalaisessa vanhassa sananparressa, että "puhumalla asiat paranevat", ja niinmuodoin Kongressiin neuvoteltavan rauhan puolesta on kutsuttu kaikkia niitä, jotka ova kiintyneet rauhan säilyttämiseen. Tämä kongressi ei sido yhdenkään edustajan käsiä ennen eikä jälkeen kokouksen mihinkään päätöksiin tai suunnitelmiin, sillä sen perustarkoituksena on saada mahdollisimman laajat kansanjoukot tavalla tai toisella auttamaan sitä, että uhkaavan sodan asemesta suurvallat sopisivat kiistakysymyksistä neuvottelupöytien ääressä.

Tähän kongressiin ja sen suurarvoiseen työhön haluavat myös täkäläiset maanmiehemme osallistua. Ilolla on todettava mm. se tosiasia, että CSJ:n tpk on jo kiinnittänyt Järjestömme osastojen huomiota tähän tärkeään asiaan ja kehoittanut niitä lähettämään omia edustajiaan lähemmiltä paikkakunnilta sekä yhteisiä edustajia voimisteluseurojen ja naistenkerhojen sekä muiden yhdistysten ja klubien kanssa vähän kaukaisemmilta paikkakunnilta.

Me toivoisimme, että Torontossa nyt pidettävään Kongressiin neuvotellun rauhan puolesta osallistuisivat kaikki täkäläiset maanmiehemme mielipiteistään ja järjestöyhteyksistään huolimatta sillä kumoamaton tosiasia on, että me kaikin täällä Canadassa, sekä meidän rakkaampamme täällä ja Suomessa, tulevat kohtaamaan pelkkää onnettomuutta ja kärsimystä siitä, jos uusi maailmansota pääsee puhkeamaan.

Sanotaan tekopyhästi, ettei tällaiset "suuret asiat" kuulu pienille ja mitättömille. Onpa sanottu niinkin, että hallitukset "tekevät kuitenkin mitä tahtovat" huolimatta siitä, mitä sanovat kansanjoukot. Mutta asia ei ole näin, eikä saakaan olla. Tosiasiassa me emme usko demokratiaan ja demokraattisiin menetelmiin, jos omaksumme sen kannan, ettei "pikkuihmisillä ole mitään päätösvaltaa eikä oikeutta". Tosiasia on siten, että yleisen mielipiteen vaikutus on paljon suurempi kuin yleisesti osataan aavistaakaan — ja yleisen mielipiteen perustana on juuri se, että kaikki "pikkuihmiset" tulkitsevat yksityisesti ja yhteisesti vissin katsantokannan hetken kysymyksistä.

Me voimme täydellä syyllä sanoa, että ilman atomisotavastaista yleisen mielipiteen painostusta Koreassa olisi käytetty atomiaseita ja sen seurauksesta me olisimme nyt kolmannen maailmansodan kiroissa. Yleisen mielipiteen painostuksen perusteella saatiin Korean verenvuodatus lopetetuksi; sen ansiosta on toivoa, että saadaan Indo-Kiinan sota lopetetuksi ja että suurvallat kokoontuvat vihdoin viimeinkin neuvottelemaan maailman jännitystilanteen huojentamisesta.

Mitä tarvitaan on se, että ylläpidetään ja tehostetaan kaikissa maissa sitä yleisen mielipiteen painostusta neuvotellun rauhan puolesta — ja juuri tätä työtä asaa voimme me kaikin auttaa parhaiten nyt siten, että osallistumme tammikuun lopulla Torontossa pidettävään Kongressiin neuvotellun rauhan hyväksi.

SYNTYMÄPÄIVIÄ

Emil Ruohoniemi, Kapuskasingista, Ont., täyttää 50 vuotta torstaina tammikuun 7 päivänä.

Anna Sofia Pesola, Kaministiquiasta, Ont., täytti tammikuun 2 päivänä 73 vuotta.

Yhdymme sukulaisten ja tuttavien onnitteluihin ja onnentoivotuksiin.

Kysymyksiä ja vastauksia

★ ★ ★

HAUTAJAISKULUT JA TULOVEROT

Kysymys: Onko totta, että hautajaiskustannukset voidaan vähentää tuloista tuloveroilmoitusta tehdessä. — Vapauden tilaaja.

Vastaus: Tuloverolaissa ei ole mitään kohtaa mikä edellyttäisi, että veronmaksaja olisi oikeutettu vähentämään tuloistaan hautajaiskulut.

SYNTYMÄTODISTUS

Kysymys: Olen Ontariossa syntynyt ja haluan tietää mistä voin saada syntymätodistuksen? — Torontolainen.

Vastaus: Syntymätodistuksen voi saada kirjoittamalla osoitteella: Registrar-General, Parliament Buildings, Toronto 5, Ont. Pankaa kirjeen mukaan yksi dollari todistuksen maksuksi.

Kirjeessä on luonnollisestikin ilmoitettava missä ja milloin olette syntynyt ja millä osoitteella todistus on lähetettävä.

Mitä muut sanovat

KANNATETAAN

Kautta maan tunnettu suurlehti "St. Louis Post-Dispatch" on juhlinut 75-vuotispäiväänsä ja on saanut ottaa vastaan runsaasti onnittelusanomia merkkipäivänsä johdosta. Ja vaikka me emme voi hyväksyä läheskään kaikkea sitä, mitä tämä liberaalinen porvarillinen sanomalehti on sanonut, me kuitenkin haluamme yhtyä sanontaan, että maamme varmasti olisi parempi ja viisaampi, jos senkaltaisia päivälehtiä olisi kymmenittäin enemmän ja vähintäin yksi jokaisessa suurkaupungissa.

"St. Louis Post-Dispatchin" ensimmäinen kustantaja Joseph Pulitzer määritteli lehden toimituspolitiikan seuraavin sanoin:

"Aina on taisteltava edistyksen ja reformin puolesta, koskaan ei pidä sietää vääryyttä tai mädännäisyyttä, aina on taisteltava kaikkien puolueiden demagogeja vastaan, koskaan ei pidä kuulua mihinkään puolueeseen, aina on vastustettava etuoikeutettuja luokkia ja yleisön ryöstäjiä, koskaan ei pidä olla vailla myötätuntoa köyhille, aina on pysyttävä uskollisena yleiselle hyvinvoinnille, koskaan ei pidä olla tyytyväinen uutisten pelkkään julkaisemiseen, aina on oltava valkuttavasti itsenäinen, koskaan ei pidä epäröidä hyökätä vääryyttä vastaan, olkoon se sitten ryöstävän plutokratian tai raatelevan köyhyyden harjoittamaa."

Kaikki tässä maassa ja muuallakin maailmassa ilmestyvien sanomalehtien kannattaisi syventyä tutkimaan tätä ohjelmaa ja tehdä yrityksiä sen toteuttamiseksi. Siinä mielessä lausumme "St. Louis Post-Dispatch". Yhdymme suurlehden onnitteluihin. — Työmies-Eteenpäin.

SAMEASSA VEDESSÄ ELÄÄ VAIN "SINISILMÄISIÄ"

"Me olemme menossa kalastamaan" sanoivat Yhdysvaltain senaattorit William E. Jenner (R. Ind.) ja Pat McCarran (D. Nev.) matkustaessaan Montrealiin. He haluavat kuulustella Igor Gouzenkoa. — Uutistieto tammikuun 4 pnä herran vuonna 1954.

NIINKIN VOI KÄYDÄ

Cuxhaven, Saksa. — Kun eräs koira [illegible] puuta, se käytti hyväkseen sähkötolppaa. Seuraus: Koko satama-alue pimeni ja sähköisku heitti koiran kuudentoista jalan etäisyyteen. — Reuterin uutistieto.

Englannin vienti yhä laskusuunnassa

Helsinki. — (VS) Englannin kauppa osoittaa jatkuvaa supistumista. Jos Englannin vienti vuonna 1951 merkittiin luvulla 100 oli viennin volyymi 1952 95 ja tähän mennessä 94.5. Pahimmin on kärsinyt Kaukoidän kauppa, joka on pudonnut 23% eli 146 milj. dollarista 117 milj. dollariin. Samaan aikaan Saksan vienti vastaaville alueille kohosi kokonaista 44% eli 41 milj. dollarista 59 milj. dollariin. Suotta ei Englannin kauppaministeri [illegible] hiljattain: "Olemme menettämässä maa-alaa ja se on [illegible] merkki."

Isabella Blum -- tulisieluinen taistelija rauhan puolesta

Kirj. J. Kozlevski

Isabella Blum, tulisieluinen belgialainen rauhanpuolustaja ja maansa parlamentin pitkäaikainen jäsen, joka sai yhdessä muiden ansioituneiden henkilöiden kanssa joulukuun 21 päivänä jaetun Stalinin rauhanpalkinnon.

Tammikuu 1933. Saksassa päävaltaan Adolf Hitler. Saksan ylle laskeutui fasismin karmea surin. Mutta Länsi-Euroopassa eivät monet huomanneet, mutta lyhytnäköiset poliitikot näkivät, mutta eivät tahtoneet nähdä sitä vaaraa, joka piili fasismissa rauhan asialle. Sellaisiin lyhytnäköisiin poliitikkoihin kuului myöskin enemmistö belgialaisten sosialistien johtaja. Vain vähäinen osa puolueen toimihenkilöitä nousi silloin fasismia vastaan. Heidän joukossaan oli myöskin tämän puolueen jäsen vuodesta 1918 Isabella Blum. Brysselin, Liegen, Antverpenin ja Charleroin työläisnaiset muistavat hänen kiihkeät puheensa kokouksissa ja hänen kirjoituksensa sanomalehdissä. Hän varoitti ihmisiä, että maailmaa uhkaa vakava vaara.

Kului tuskin vuosia, Saksan vallassa vahvistuneet natsit yhdessä Mussolinin fasistien kanssa aloittivat aseellisen hyökkäyksen Espanjaan. He päättivät kaataa kumoon Espanjan tasavallan. Kaikkien maiden edistysmieliset voimat nousivat Espanjan kansan puolustukseen. Isabella Blum taisteli myöskin sankarillisesti Espanjan tasavallan puolesta.

Seuraavina vuosina Isabella Blum voimisti taistelua fasismia vastaan kotimaassaan. Parlamentin puhelavalta hän paljasti hitleriläisten rikoksia Saksassa ja ulkomailla, naulasi häpeäpaaluun ne, jotka raivasivat tietä fasismille Saksassa, jotka auttoivat Hitleriä viidennen kolonnan kokoonkyhäämisessä Belgiassa.

Hitleriläinen Saksa aloitti toisen maailmansodan. Kansojen antifasistisen liiton sankarillisin ponnistuksin se tuli murskatuksi. Mutta jotkut eivät ottaneet siitä oppia. Amerikkalainen dollari hedelmöittää jälleen Ruhrin sotateollisuutta — Saksan agression asevarastoa Euroopassa. Haaveillen uusista enimmäisvoitoista rauhan viholliset valmistavat kolmatta maailmansotaa.

"Nyt on enemmän kuin koskaan ennen", sanoi Isabella Blum, "vakuuttunut siitä, että taistelu rauhan puolesta on tärkein tehtävä." Ja tälle hän antaa organisatooriset kykynsä sekä taitavan puhelahjansa, sanomalehtimiehen ja poliittisen toimihenkilön lahjakkuuden. Belgialaiset rauhanpuoltajat valitsevat hänet edustajakseen kansainvälisiin rauhankokouksiin. Vuonna 1949 hän osallistui rauhanpuolustuskongressiin [illegible]. Vuonna 1950 hänen [illegible] Warsovassa. Vuonna 1952 hänen säihkyvä puheensa kajahti kansojen rauhanpuolustuskongressissa Wienissä. Hänelle osoitetaan suosiota Maailman Rauhanneuvoston kokouksissa, jonka toimikunnan jäseneksi hänet on valittu.

"Olisi rikos olla vastustamatta kolmannen maailmansodan sytyttämistä sen jälkeen, kun ihmiset ovat yhden sukupolven aikana kärsineet kaksi tällaista sotaa". Nämä sanat Isabella Blum sanoi Maailman Rauhanneuvoston ensimmäisessä kokouksessa Berliinissä helmikuussa 1951. Kesäkuussa 1951 Spaakin ja Buysen johtama Belgian sosialistisen puolueen johtokunta erottaa Isabella Blumin tämän puolueen jäsenyydestä yksinomaan siksi, että hän osallistuu aktiivisesti rauhanpuolustusliikkeeseen.

Riippumaton sosialisti Isabella Blum taistelee yhä aktiivisemmin ja tarmokkaammin rauhan puolesta. Hän kehoittaa kotimaalaisiaan vastustamaan päättäväisti amerikkalaisten suunnitelmia Länsi-Saksan jälleenaseistamisesta.

"Länsi-Saksassa nostaa nyt päätään — "Euroopan puolustusyhteisön" fasismi", kirjoittaa Isabella Blum "Rauhan puolustukseksi" lehden palstoilla, "fasismi, jota on vahvennettu hitleriläisillä [illegible]. Me hälyytämme! Kansat ovat jo kerran lykänneet Länsi-Saksan jälleenaseistamisen ja "Euroopan armeijan" muodostamisen määräaikaa. Nyt on tämä vaara [illegible]. Sen voivat torjua vain koko maapallon kansojen yhteisponnistukset."

Isabella Blum vaatii kansainvälisten riitakysymysten rauhanomaista ratkaisemista. "Kansojen on osoitettava hallituksille", sanoi hän, "että ne voivat sopia keskenään, voivat järjestää rauhanomaisen olemassaolon kieltäytymällä vihan lietsomisesta ja poistamalla agression mahdollisuuden."

Isabella Blumin koko toimintaa johtaa usko asiansa oikeudenmukaisuuteen, rauhan ja demokratian voimien voittamattomaan voimaan ja niiden ylivoimaan taantumuksen ja sodan voimista.

"Me tiedämme, että jokainen rehellinen ja vilpitön ihminen haluaa rauhaa", kirjoittaa Isabella Blum. "Me — kansat — olemme valmiit tekemään työtä rauhan hyväksi ja ainoastaan rauhan hyväksi." "Ja me valloitamme rauhan koko maailmalle."

Kansainvälisen Stalin-palkinnon antamista rauhan lujittamisesta kansojen kesken aktiiviselle rauhanpuoltajalle Isabella Blumille edistysmielinen ihmiskunta pitää hänen suurten ansioittensa ja Belgian kansan ansioiden tunnustuksena taistelussa kansojen rauhanomaisen elämän puolesta.

Kongressi neuvotellun rauhan puolesta tammik. lopulla Torontossa

Kaikki neuvotellun rauhan ystävät tervetulleita huolimatta poliittisista tai uskonnollisista mielipiteistään

Toronto. — Canadan Rauhankongressi julkaisi viime vuonna jokaiselle canadalaiselle ja jokaiselle canadalaisten järjestölle osoitetun kutsukirjeen osallistua siihen kongressiin neuvotellun rauhan puolesta, mikä pidetään Torontossa tammikuun lopulla. Tämän kirjeen sisältö oli seuraavanlainen:

Vuoden 1953 aikana jouduttiin ampuminen huomattavasa sodassa ja me kaikki olemme nähneet, että rauhaa vaarantavat riita-suudet voidaan ratkaista neuvottelujen avulla.

Maailman Rauhanneuvosto vaatii kylmän sodan lopettamista. Hallitusten edustajat niin idästä kuin lännestäkin, kuin myöskin monet muut huomattavat henkilöt vaativat tänään kummankinpuolisiin myönnytyksiin perustuvan konferenssiin koolle kutsumista ratkaisujen etsimistä varten.

On jo korkea aika, että me kaikki puhumme siitä mitä kaikki haluamme koska neuvottelujen ehkäisemisyrityksissä piilee suuri vaara. Yrityksissä sotamielialan uudelleen luomiseksi Saksassa ja Koreassa piilee vaara. Chiang-Kai-shekin väitöksissä, että hän edustaa Kiinaa, piilee myös vaara.

Vetypommilla ei ole mitään kunnioitusta poliittisten mielipiteiden tai uskonnon suhteen. Se uhraa jokaista miestä, naista ja lasta samalla tapaa.

Rauha ja kaupankäynti ovat muodostuneet elintärkeiksi työllisyyteen, vaurauteen, turvallisuuteen, elämäntapamme vapaaseen valintaan ja itse elämäänkin nähden.

Vuosi 1954 on vuosi, jolloin yleinen mielipide saattaa tehdä neuvottelujen onnistumisen varmaksi.

Tukeakseen jokaista yritystä riitaisuuksien rauhanomaisella tavalla ratkaisemiseksi, on kutsuttu koolle Kongressi neuvotellun rauhan puolesta, mikä pidetään Torontossa tammik. 30 ja 31 pnä.

Kongressissa käytetään maamme kumpaakin kieltä. Vaikka sen onkin kutsunut koolle Canadan Rauhankongressi, kehoitetaan teitä osallistumaan ei ainoastaan kongressiin, vaan myöskin, jos sitä haluatte, sen valmisteluun.

Kaikki, jotka haluavat neuvottelujen onnistumista, ovat tervetulleet tähän kongressiin. Keskinäisen kunnioituksen ja sopimuksen perusteella kaikki ihmiset, jotka yhdessä elävät valkuttaakseen tulevaisuuden tapahtumiin.

Rauha tulee voittamaan kun jokainen tekee parhaansa omantuntonsa mukaisesti.

Tämän kutsukirjeen yhteydessä huomautetaan erikoisesti, että tähän kongressiin osallistuminen ei millään tavoin merkitse yhteyttä Canadan Rauhankongressiin. Kaikki takeet annetaan vapaasta osallistumisesta kaikille. Kongressia koskevat tiedustelut ja osallistumisilmoitukset on tehtävä osoitteella: Provisional Committee, 25 Cumberland St., Toronto 5, Ont.

SKP:n tervehdys Mao Tse-tungille

Kiinan Kansantasavallan keskuskansanhallituksen puheenjohtajan ja Kiinan kommunistisen puolueen keskuskomitean puheenjohtajan MAO TSE-TUNGIN täyttäessä 60 vuotta lähetti SKP:n Keskuskomitea hänelle 24.12. seuraavan sähkeen:

Puolueemme koko jäsenistön nimessä lausumme sydämelliset onnittelumme 60 - vuotispäivänne johdosta. Toivomme Teille terveyttä ja pitkää ikää voidaksenne vielä kauan jatkaa toimintaanne suurenmoista rakennustyötään suorittavan Kiinan kansan onnekseen, kaikkien rauhaarakastavien kansojen yhteisten pyrkimysten toteuttamiseksi, kansojen keskinäisen ystävyyden ja rauhan ja sosialismin puolesta.

SUOMEN KOMMUNISTISEN PUOLUEEN KESKUSKOMITEA

— Ontariossa annettiin maalisk. loppuun päättyneen vuoden aikana 254,500 pyssynkantolupaa pienen riistan pyyntiä varten.

USA:ssa 3,5 milj. työtöntä v. 1954

Washington. — USA:ssa tulee olemaan kenties 3½ miljoonaa työtöntä v. 1954 yksityisen National Planning Assoliationin etevimmän talousasiantuntijan Gerhard Colmin arvion mukaan. Tarvitaan noin 10 miljardin dollarin tuotannonlisäys, jotta voitaisiin pysyttää täystyöllisyys ensi vuonna, mutta monesta seikasta päätellen laskee teollisuustuotannon arvo 10—15 miljardilla. Tämä merkitsisi 5 tai 6 prosenttia huipputason alapuolella olevaa työllisyyttä.

Hyvä suomalainen filmi, "Pimeän pirtin hävitys" esitetään P. Arthurissa

Port Arthur. — Suomi Filmin valmistama hyvä elokuva "Pimeän Pirtin hävitys", esitetään CSJ:n Port Arthurin osaston haalilla sunnuntaina, tammikuun 10 päivänä kello 2 iltapäivällä.

SITÄ — JA — TÄTÄ

ÄÄNETÖN VÄITTELY

Vaimo: Sinun ei pidä väitellä minun kanssani!

Mies: Enhän minä ole sanonut sinulle yhtään ainoata sanaa, olen vain kuunnellut.

Vaimo: Mutta minä en pidä siitä tavasta millä sinä kuuntelet minua.

* * *

TOISELLE TAHOLLE

Lääkäri: Teidän miehenne pitää saada olla rauhassa ja minä annan sitä varten teille unipilereitä.

Aviovaimo: Kuinka usein ja koska minun pitää antaa niitä hänelle?

Lääkäri: Hyvä rouva, ne ovat tarkoitetut teitä eikä miestänne varten.

Suomen ja Neuvostoliiton ystävyyden puolesta

Joulukuun 6 päivänä päättyi Suomessa Neuvostoliiton ja Suomen ystävyyden kuukausi. Kuukausi alkoi päivinä, jolloin neuvostokansa juhli Lokakuun suuren sosialistisen vallankumouksen 36-vuotispäivää yhdessä Neuvostoliiton työtätekevien kanssa tätä merkkipäivää juhlivat kymmenet tuhannet Suomen työtätekevät, jotka tunnustavat sen tosiasian, että yksinomaan Venäjän työläisten ja talonpoikain suuren voiton tuloksena vuoden 1917 lokakuussa sai heidän synnyinmaansa täydellisen riippumattomuuden. Ystävyyskuukauden aikana Suomen kaikissa kaupungeissa, kauppaloissa ja maalaiskunnissa pidettiin kokouksia ja keskustelutilaisuuksia Neuvostoliitosta.

Suomi-Neuvostoliitto-seura ja sen paikalliset järjestöt tekivät suuren työn tutustuttaakseen Suomen työtätekevien laajoja joukkoja neuvostokansan saavutuksiin talouden, kulttuurin, tieteen ja taiteen kehityksen alalla. On luonteenomaista, että Suomen työtätekevät kiinnittivät erikoista huomiota Suomen ja Neuvostoliiton taloudellisen ja kulttuurikanssakäymisen tärkeyteen. Siitä saattoi kuulla jokaisessa kokouksessa. Työläiset, julkisen elämän edustajat, sivistyneistön edustajat, — kaikki korostivat puheissaan, että taloudellisten ja kulttuuriyhteyksien lujittaminen ja laajentaminen Neuvostoliittoon on elintärkeätä Suomen talouden kehitykselle, työttömyyden poistamiselle, Suomen kansan elintason kohottamiselle ja koko maailman rauhan lujittamiselle.

Ystävyyskuukauden aikana Suomessa kävi Neuvostoliiton tiede- ja kulttuurityöntekijäin valtuuskunta, johon kuului oppineita, arkkitehtejä, taiteilijoita, kirjailijoita ja näyttelijöitä. Vierailunsa aikana valtuuskunnan jäsenet kohtasivat työläisiä ja sivistyneistön edustajia, puhuivat radiossa, pitivät 12 esitelmää ja monta keskustelutilaisuutta.

Ystävyyskuukauden aikana Suomen kaikissa suurissa kaupungeissa näytettiin neuvostolaisia elokuvia: 17 taiteellista ja 45 dokumenttifilmiä.

Suomi-Neuvostoliitto-seura valmisti ystävyyskuukaudeksi erikoisen filmin, joka kuvastaa ystävällisten suhteiden kehittymistä Suomen ja Neuvostoliiton kansojen kesken. Suomen eri paikkakunnilla pidettiin yli 500 esitelmää Neuvostoliitosta, joita valotettiin varjokuvilla. Järjestettiin 50 kiertävää näyttelyä Neuvostoliiton kansojen elämästä. Suomi-Neuvostoliitto-seuran ehdotuksesta järjestettiin erikoisia radiolähetyksiä suurten venäläisten ja neuvostolaisten säveltäjäin teoksista sekä neuvostolaisten näyttelijäin esitystaidosta.

Suuri yleisömenestys oli Suomessa neuvostoliittolaisten taiteilijain esityksillä. Keskuslehdet antoivat korkean arvion heidän esitystaidostaan. Lehdet totesivat, että neuvostoliittolaisten näyttelijäin esitykset toivat vielä kerran ilmi Neuvostoliiton suuret saavutukset taiteen alalla.

Ystävyyskuukauden aikana kävi Neuvostoliitossa monta suomalaista valtuuskuntaa, mm. työväen, tiedetyöntekijäin, lääkärien ja taiteilijain valtuuskunta. Moskovassa, Liittojen talon Pylvässalissa pidetty Suomen ja Neuvostoliiton ystävyyden ilta sai Suomessa osakseen suurta vastakaikua neuvostokansan vilpittömän ystävyyden osoituksena Suomen kansaa kohtaan.

Ennakkolaskelmien mukaan Suomessa pidettiin ystävyyskuukauden aikana noin 1,500 erilaista tilaisuutta, jotka oli omistettu Suomen ja Neuvostoliiton ystävyyden lujittamiselle. On kuvaavaa, että tänä vuonna ei selostuksia ja esitelmätilaisuuksia pidetty ainoastaan kaupunkien ja maalaiskuntien mitassa, vaan eri tuotantolaitoksissakin. Esimerkiksi Turussa pidettiin ystävyyskuukaudelle omistettuja kokouksia 32 tuotantolaitoksessa. Ystävyyskuukauden aikana kasvoi myöskin Suomi-Neuvostoliittoseuran jäsenluku. Nykyään Suomessa on jo yli 800 Suomi-Neuvostoliittoseuran perusjärjestöä.

Suomen ja Neuvostoliiton ystävyyden kuukausi osoitti, että Suomen työtätekevät pyrkivät vilpittömästi lujittamaan taloudellisia ja kulttuuriyhteyksiä Neuvostoliittoon. Ystävyydessä Neuvostoliiton kanssa he näkevät rauhan ja Suomen riippumattomuuden lujittamisen takeen.

V. Sysajer, Helsingissä joulukuulla.

Urkintaa Albaniassa

Lontoo. — Albanian hallitus on ilmoittanut, että tärkeä ryhmä Yhdysvaltain vakoilujärjestön asiamiehiä on saatu kiinni ja että useat heistä ovat saaneet kuolemantuomion.

PÄIVÄN PAKINA

"Vapaasta maailmasta"

Kirjoitimme muutama viikko sitten yhtä ja toista tämän meidän "Vapaan maailmamme länsimaisesta demokratiasta" ja kun sen jälkeen on jäänyt yhtä ja toista kertomisen arvoista haraviimme, on syytä jatkaa juttua tähän tapaan:

Viime vuoden lopulla oli Keniassa eräs brittiläisen armeijan kapteeni syytettynä kahden viattoman alkuasukkaan murhaamisesta. Kapteeni Gerald Griffith oli ampunut kahta neekeriä selkään. Neekerit olivat olleet kirveillä ja veitsillä varustettuna matkalla metsätyömaalle ja kun silloin toimitettiin "puhdistusta" niin kapteeninkin piti saada muutama tapettu neekeri tililleen ennenkuin hänen joukko-osastonsa lähetettiin Malaijille samallaiseen "rauhoitus-ja puhdistustyöhön" mikä on jo pitkän aikaa ollut käynnissä Keniassa sen johdosta, että valkoiset miehet ovat ryöstäneet alkuasukkailta parhaat maat, joita neekerit vaativat nyt takaisin.

Mainittu kapteeni on tyypillinen esimerkki siitä mielialasta mikä vallitsee tämän "vapaan maailman" siirtomaissa riehuvien "rauhoittajien" keskuudessa. Hänen komppaniansa vääpeli Llewellyn todisti oikeudessa kapteenin julistaneen alaisilleen miehille: "Te voitte ampua kenen tahansa kunhan ne vaan ovat mustia!" Kapteeni halusi saada komppaniansa tilille tavalla tai toisella 50 tapettua neekeriä ennen Malaijille lähtöä ja siitä syystä hän ampui mainitut kaksi neekeriä. Vääpeli todisti, että armeijan eri joukko-osastojen keskuudessa vallitsi "hirveä kilpailu" siitä mikä joukko-osasto saisi tililleen enemmän tapettuja neekereitä. Voittaakseen tämän kilpailun oli kapteeni luvannut miehilleen viiden shillingin tapporahan jokaisesta tapetusta neekeristä.

Toinen kapteenin selkään ampumista neekeristä kuoli. Kapteeni väitti miesten yrittäneen päästä karkuun ja sotaoikeus vapautti hänet murhasyytteestä — kuinkas muuten.

Sellaista raakalaismaista terroria harjoitetaan Keniassa alkuasukkaita kohtaan sen jälkeen kun heiltä on ryöstetty heidän maansa ja karkoitettu viidakkoon. Sillä se kuuluu tämän "Vapaan maailman" vapauteen ja demokratiaan, josta neekerit saavat nauttia aimo siemauksin.

* * *

Siirtomaiden kansojen pitäminen mahdollisimman kurjissa olosuhteissa on eräs niistä edellytyksistä, joiden turvin tämän "Vapaan maailman" imperialistit kahmivat satumaisia riistovoittoja kassaholveihinsa. Eräänä ajankohtaisena esimerkkinä siinä suhteessa on Noranda Mines-yhtiö, jonka työläiset ovat parhaillaan lakossa vaatien perin alhaisten tuntipalkkojensa korottamista. Noranda-yhtiö omistaa nimittäin kaksi kultakaivantoa Nicaraguassa, Etelä-Amerikassa, jossa alkuasukastyöläiset tekevät 12 tunnin pituisia työpäiviä saaden palkakseen 74 senttiä päivän työstä.

Miten satumaisia voittoja nämä kurjasti palkatut kaivosmiehet keräävät Noranda-yhtiölle käy selville siitä tosiasista, että yhtiö on kuluneiden 12 vuoden aikana saanut näistä kaivannoistaan 6,850 prosentin voittosingot. Alkuperäinen pääoma on siten poikinut yli 68-kertaisesti, kuten CCL:n tutkimustyön johtaja Martin Levinson totesi äskettäin. Koska Noranda-yhtiö haluaisi saada canadalaisista kaivannoistaan edes lähimainkaan yhtä runsaat voitot, ei se halua suostua lakkolaisten varsin kohtuullisiin vaatimuksiin, jotka ovat vielä varsin kaukana nikkelialueen kaivantomiesten palkoista. Ja Noranda-yhtiö kykenee rimpuilemaan työläisiä vastaan koska se saa niin ruhtinaallisia voittoja Nicaraguasta. Mikä todistaa meille, että siirtomaiden työläisten aseman parantaminen on myöskin meidän asiamme tässä maassa. Se todistaa edelleen, että Canada on todella imperialistinen valtio, sanoipa ulkoministerimme mitä tahansa, koska Nicaragua ei ole ainoa siirtomaa tai siinä asemassa oleva maa, josta tähän maahan virtaa runsaat riistovoitot.

* * *

Englannin ja Canadan kuningattaren maailman ympäri tapahtuvan vierailun johdosta on sanomalehtiin ilmestynyt yksiä ja toista "paljastuksia" siitä "vapaan maailman" komennosta mikä vallitsee brittiläisissä siirtomaissa. Niinpä esimerkiksi Bermudasta kerrotaan, että kun siellä pidettiin juhlapäivälliset kuningattaren vierailun johdosta, ei kutsuttujen vieraiden joukossa ollut ainoatakaan neekeriä vaikka Bermudan 37,000 asukkaasta yli 60 prosenttia on "värillistä kansaa."

Vaikka Bermudan saarilla on ollut oma parlamenttinsa jo vuodesta 1620 lähtien on se yhä edelleenkin samallainen tynkäparlamentti kuin se on ollut alusta lähtien. Siitä puhuu varsin mainiolla tapaa se tosiasia, että vuonna 1949 saarilla oli ainoastaan 4,211 äänioikeutettua asukasta, joista 1,920 oli neekereitä. Äänioikeuden perusteena on maan omistaminen ja jos omistat maata jokaisessa yhdeksässä äänestysalueessa voit äänestää jokaisessa, omaten siten yhdeksän ääntä. Siitä syystä vaalit kestävätkin useita päiviä, että maanomistajat voisivat käydä äänestämässä jokaisessa äänestysalueessa, jossa heillä on maata. Muutamia vuosia sitten osti 40 valkoista miestä eräästä äänestysalueesta yhteisen maapalstan ja saivat sen johdosta siinä määrin ääniä, että kykenivät ratkaisemaan vaalien tuloksen mainitussa äänestysalueessa.

Niin, brittiläinen imperialismi on ollut valistamassa ja kehittämässä Bermudaa kuluneiden 300 vuoden ajan, mutta siitä huolimatta vallitsee saarilla varsin alkeelliset, keskiaikaiset olosuhteet, mikäli väestön enemmistö on kysymyksessä. Parlamentaarisessa demokratiassa ollaan yhä edelleen samalla asteella kuin 300 vuotta sitten. Varsinaisen kansan keskuudessa rehoittaa köyhyys ja kurjuus kaikkialla sillä se on edellytyksenä vallassaolijain ylellistä elämää ja satumaisia tuloja varten.

Sellaista se tämän "Vapaan maailman" vapaus ja demokratia sitten on.

— Kalle Te[illegible]

Neuvostoliiton kuuluja ja komeita paikkoja

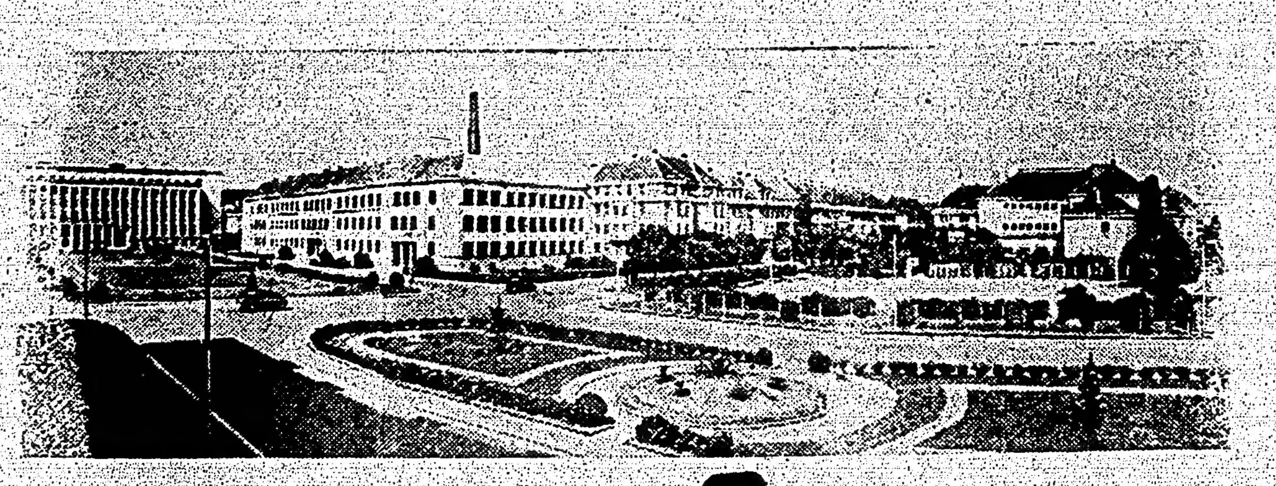

Punainen tori Uzhgorodissa. Transkaukaasiassa. — Kuvannut L. Kovgan.

Punainen tori, Moskovassa. — Kuvannut V. Yegorov.

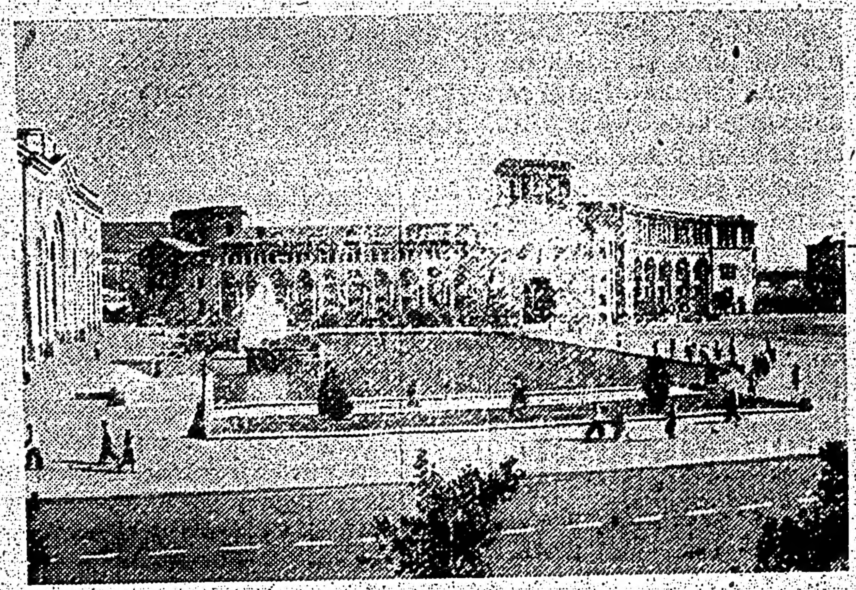

Leninin tori Yerevassa. Keskustassa Armenian Sosialistisen Neuvostotasavallan hallitustalo. — Kuvannut V. Yegorov.

Sverdlovin tori Moskovassa. — Kuvannut A. Batanov.

Torontolaisten toiminnasta

Toronto. — Toivotamme rauhaisaa uutta vuotta kaikille Vapauden lukijoille. Samalla on syytä kiittää kaikkia niitä ahkeria työn tekijöitä, jotka ovat avustaneet menneen vuoden aikana kaikissa osaston tehtävissä, heidän työtuntinsa ovat lukuisat, ja niiden avulla karttuu tulomme ja rikastuu kulttuuritoimintamme.

Sunnuntaina tammikuun 10 päivänä on haalille järjestetty näyttämökomitean, musiikaalisen jaoston, naisten kerhon ja Yrityksen yhteinen seurustelu- ja ohjelmatilaisuus. Sisäänpääsy ja tarjoilu on vapaa ja toivomme, että suuri joukko tovereita saapuu tähän tilaisuuteen. Samalla on tilaisuus yhtyä laulukuoroon ja osallistua näyttämö ja muuhun toimintaan. Tanssiaikin on järjestetty ja soiton pitäisi jokaiselle sopia. Tilaisuus alkaa kello 4.

Sunnuntaina, tammikuun 17 päivänä kello 4 iltapäivällä on naistenkerhon toimesta iso, iso, ISO bingo Tarmolan ravintolarakennuksen hyväksi. Voitot ovat hyviä. Olemme saaneet paljon lahjoituksia. Siis pitäkää mielessä tämä päivä. Dollarilla saa pelata koko iltapäivän, siis ei se tule kovin raskaaksi rahapussille.

Lauantai-iltana tammikuun 16 pnä pidetään naistenkerhon kokous ja kerho-ilta Impi Tulosen kodissa 214 O'Connor Dr. On helppo löytää paikkaa, kun tulee samalla Broadview bussilla, jolla tullaan haalille, yksi pysäkki Pape Ave. itään. Miehet mukaan juomaan kuppi kuumaa.

H. T.

Lontoo. — Monet brittiläiset ovat huolissaan sen mahdollisuuden johdosta, että Yhdysvaltoihin tulee vuonna 1929 alkaneen taloudellisen kriisin kauden mittasuhteet omaava uusi kriisi, joka murskaisi Britannian ja koko kapitalistisen "vapaan maailman" talouden.

Sodan kauhujen maalari sorrettujen puolesta

Konrad Lehtimäki: Valitut teokset I—II. Kustannusosakeyhtiö Tammi.

Konrad Lehtimäki, s. 1883 — k. 1937, oli aikoinaan, vuosisatamme toisella ja kolmannella kymmenluvuilla, eräs eniten luettuja suomalaisia kirjailijoita. Kirjallisuuden arvioinnimme, joka joskus enemmän joskus vähemmän perustellusti ei aina ole samaa mieltä kirjailijan arvosta suuren lukijakunnan kanssa, on suhtautunut Lehtimäkeen varsin pidättyväsi. Iso tietosanakirja esimerkiksi, jonka asiantuntijat yleensä kuuluvat arvossa pidetyimpiin, esittelee hänet lyhyesti vain seuraavasti: "Lehtimäen teoksissa ilmenee kaameisiin aiheisiin suuntautunut intensiivinen näkemys." Nyt julkaistujen valittujen teosten avulla meillä on kiitollinen tilaisuus todeta tämä väite vähintään yksipuoliseksi.

Lehtimäki on kirjailijana, samaten kuin oli yhteiskuntaihmisenä, täysiverinen aikansa lapsi. Köyhästä torppariperheestä lähteneenä hän joutui jo lapsesta pitäen näkemään elämän kovuuden ympärillään. Yrittelijäänä ja eteenpäinpyrkivänä nuorukaisena hän vähitellen raivasi itselleen tien eri ammattien kautta, mm. tukkilaisena, merimiehenä, lämmittäjänä, hiilenkantajana, sokerileipurina, asemamiehenä ym., huomatuksi yhteiskunnalliseksi toimihenkilöksi, sanomalehtimieheksi ja kansanedustajaksi, ja lopulta, terveytensä saatua vakavia vaurioita ja ennen kaikkea hänen yhteiskunnallisen toimintansa ja unelmiensa kärsittyä haaksirikon työväenliikkeen murheen vuonna 1918, vapaaksi kirjailijaksi. Täysin jack-londonilainen elämä siis, romaani sinänsä. Valtavien yhteiskunnallisten muutosten, ennen näkemättömän laajojen ja veristen sotien, mitä mullistavimman tieteellisen ja teknillisen kehityksen aikakauden ihminen romaani. Aikakauden merkittävimpään yhteiskunnalliseen liikkeeseen, työväenluokan taisteluun, henkilökohtaisella panoksella osallistuvana ihmisenä Lehtimäki lakkaamatta tilitti suhdettaan niihin ajassa esiintyviin ilmiöihin, joita vastaan hän liikkeen aktiivisena jäsenenä taisteli, so. yhteiskunnalliseen vääryyteen, epäoikeudenmukaisuuksiin ja ennen kaikkea aikakauden suurimpaan vitsaukseen, sotaan. Siitä tuo "kaameisiin aiheisiin suuntautuminen" hänen tuotannossaan, siitä sen usein verenkarvas sävy. Mutta nimenomaan se ei ole oleellisinta Lehtimäen tuotannossa, oleellisinta siinä on protesti: intohimoinen syytös, palava muutoksen ja paremmaksi tekemisen vaatimus. Kirjallisuuden arviointi, jossa tämä unohdetaan, pysähtyy pintaan eikä ansaitse tulla vakavasti otetuksi. Oltakoonpa mitä mieltä tahansa Lehtimäen taiteellisista ansioista, voidaan tyynesti todeta, hänen joutuneen juuri tällaisen kirjallisuuden arvioinnin uhriksi. Suomalaisessa kirjallisuudessa edustaa Lehtimäki jo harvinaisuutensa vuoksi mitä suurinta huomiota ansaitsevaa tyyppiä: yhteiskunnallisesta vastuunalaisuudestaan syvästi tietoista, siitä tinkimätöntä kirjailijaa.

Lehtimäen tuotanto on laaja ja suuri osa siitä, ehkä hyvinkin suuri ja joka tapauksessa huomion arvoinen, on edelleen kokoamattomana löydettävissä aikakaus- ja sanomalehtien palstoilla. Erikoisena ilmestyi 1910 novellikokoelma "Rotkoista", jota seurasi voimia kuluttavan aatteellis-poliittisen kirjoitustoiminnan ohella kirjoitettu teosten sarja. Varsinaisen kirjallisen läpimurtonsa hän suoritti draamallaan "Spartacus" (1914) joka kuvaa ilmestymisensä ajankohtaan liittyvän symbolisin merkeissä orjakapinaa muinaisessa Roomassa. Myös seuraava huomattava teos, "Perintö" (1916), on draama. Suuren lukevan yleisön tietoisuuteen Lehtimäki lopulta syöksähti ehkä menestyksellisimmällä teoksellaan, sodan kauhuja väkevästi maalaamalla tulevaisuuden kuvitelmalla, romaanilla "Ylös helvetistä" (1917). Siitä seurasi sarja muita teoksia, joista ennen muita mainittakoon samaten sota-aihetta käsittelevä novellikokoelma "Inferno I—II".

Nimenomaan sota-aiheisen tuotantonsa perusteella Lehtimäkeä voidaan pitää kirjallisuutemme puhdasverisimpänä expressionistina, tämän europpalaisessa taiteessa ensimmäisen maailmansodan aikana puhjenneen ja sen jälkeen kukoistaneen suunnan edustajana. Hänen perusvärinsä on punaisen ja mustan yhdistelmä, siis aivan kuten esipuheen kirjoittaja Valittuihin teoksiin maist. Aarne Laurila ihmeellistä kyllä, väittää. Hän maalaa siellä ylen voimakkaasti, liiankin voimakkaasti, samalla läkähdyttäen lukijansa tulipalon savulla ja räjähdysten pauhinalla. Mutta hän ei koskaan tee sitä tarkoituksettomasti, tehoa sinänsä tavoitellakseen. Hänen joskus suorastaan kouristuksenomaisen ilmaisunsa takana piilee [illegible] närkästyneen saarnaajan hahmo, kuulemme häpeästä ja suuttumuksesta raivoavan huutavan äänen korvessa. Konrad Lehtimäki on ainutlaatuinen ja ehkäpä ainoa johdonmukaisella sodanvastaisella ohjelmalla varustettu oman aikansa suomalainen kirjailija. Hän ei tyydy näin surkeilemaan ja valittamaan. Hän käy hyökkäykseen. Hän on rauhan puolustaja leimuava miekka kädessään. Sellaisena hänen vaikutuksensa varsinkin aikansa työläislukijoihin oli huomattavan suuri. Suomalainen "ei enää koskaan sotaa"-ajattelu 20 luvulla perustui paljossa Konrad Lehtimäen sodanvastaiseen julistukseen.

Kustantajaa on kiitettävä siitä, että tämä osaksi unohdettu kirjailija on näin saatettu julkisuuteen. Lehtimäki kuuluu eroittamattomasti Suomen työväenluokan kulttuuri- ja aatetaistelun historiaan. Sen seikan olisi toivonut tulleen selvemmin alleviivatuksi myös maist. Laurilan esipuheessa. Sensijaan esipuhe nyt haiskahti eräänlaiselta anteeksipyynnöltä. Lehtimäen julkaisemista ei yhdenkään edistyksellisessä hengessä toimivan kustantajan tarvitse hävetä. — A. T.

Italialainen maareformi

Rooma. — Kuluneiden kolmen vuoden aikana toimeenpannussa maareformissa on maata saanut ainoastaan noin 52,000 talonpoikaisperhettä kaikkiaan noin 637,000 eekkeriä, ilmoitettiin hallituksen taholta vuoden alussa. Suunnitellusta reformista on ainoastaan noin kolmasosa saatu toteutetuksi.

PÄÄTOIMITTAJA ON AINA OIKEASSA

Humoristinen pikkutarina rakennustyöstä Saksan demokraattisessa tasavallassa

Nuori kirjailija sai eräältä sanomalehdeltä tehtäväkseen kirjoittaa taiteellisen reportaashin juuri aloitetusta uudisrakennustyöstä. Oli kysymyksessä yksi niistä kansan omistamista taloista, joita rivittäin oli kohoamassa erään kadun varrelle. Tekijä omisti koko rakkautensa ja parhaan taitonsa tälle työlle. Niin pian kuin suinkin oli mahdollista hän ilmestyi käsikirjoituksineen toimitukseen.

"Reportaashi on varsin kaunis ja vaikuttava", huomautti päätoimittaja, "mutta valitettavasti ei käyttökelpoinen".

"Niin, ja miksi?"

"Koska se on vanhentunut."

"Ja miksi vanhentunut? Minähän olin toissapäivänä rakennuspaikalla, ja eilen minä kirjoitin tämän selostuksen."

"Ja tänään on jo seuraava kerros valmiina!"

"mahdotonta!"

"Ja kuitenkin minä olen nähnyt sen! Tulen joka aamu siitä ohitse."

"Sitten minä muutan heti selostusta ja teen ensimmäisestä kerroksesta toisen kerroksen."

"Se olisi kaavamaisuutta. Ei se niin käy, nuori ystäväni. Jokaisella kerroksella on oma erikoisluonteensa ja oma rakennustarinansa. Jää jälelle vain yksi mahdollisuus: vielä uusi yritys ja enemmän vauhtia kirjoittamiseen!"

Murheellisin ilmein ja arvokas käsikirjoituksensa salkussaan nuori kirjailija poistui. Pian hän kuitenkin voitti alakuloisuutensa ja joutui jälleen rakennustyön lumoihin. Hitto soikoon, siinä oli vauhtia! Se suorastaan pisti silmään! Hän päätti ottaa oppia, seurata esimerkkiä ja antaa enemmän lentoa myös omalle työlleen.

Siellä tosiaankin aloitettiin kolmatta kerrosta. Aivan kuten oli sanottukin. Tarkastelunsa pohjalla ja tutkien suunnitelmia hän hengessään laati tämän kerroksen lopettamisvaiheen. Sitten hän kiiruhti kotiinsa ja vietti iltapäivän ja puolen yötä muokatakseen kertomustaan, joka käsitteli kolmannen kerroksen rakennusvaiheen päättymistä. Korkeaa tasoahan piti hänen työnsä olla aivan samoin kuin noiden ihmisten tuolla rakennuspaikalla. Se oli kunnia-asia.

Heti seuraavana aamuna hän oli toimituksessa. Nyt hän oli säästänyt kaksikymmentäneljä tuntia ja oli varsin ylpeä nopeudestaan.

Päätoimittajan kasvoille tuli pahoitteleva ilme.

"Vahinko", hän sanoi, "mutta selostus ei vieläkään ole käyttökelpoinen. Muurarit ovat nimittäin jo omalta osaltaan saaneet neljännen kerroksen valmiiksi."

"Hitto soikoon. Tarkoitan, täysi kunnioitukseni!"

Siispä vielä kerran sinne. Hänellehän jo naurettiin, sillä työtoverit rakennustyömaalla etsivät joka päivä lehdestä luvattua selostusta.

"Ei pysty koskaan kirjoittamaan niin nopeasti kuin me rakennamme! Hahahhaa!"

Itsepäinen sisukkuus täytti nuoren kirjailijan mielen. Mutta se oli ja pysyi hänelle edelleenkin tuloksettomana kilpajuoksuna. Hän ei pystynyt tavoittamaan muurareita. Nämä olivat joka kerta vähintään yhden kerroksen hänestä edellä. Näin jatkui aina ylimpään, yhdeksänteen kerrokseen saakka. Harjannostajaisissa hän lopultakin saavutti rakennusmiehet, jotka työn päälle pitivät va-

(Jatkuu 4. sivulla)

NL ostaa Suomesta 30,000 paria suksia

Helsinki. — Kauppaneuvottelut suksien viennistä Neuvostoliittoon ensi vuoden osalta edistyvät hyvin. Neuvostoliitto ilmoitti haluavansa 12,000 paria parasta mahdollista laatua. Suomen Suksi tehtailijain Liiton toimesta on vuoden aikana toimitettu Neuvostoliittoon kilpa-, mäki- ja slalomsuksia.

Neuvostoliiton edustajat ovat käyneet täällä tutustumassa eräisiin suksitehtaisiimme ja ovat olleet erittäin tyytyväisiä suksiemme eri laatujen valmistusmenetelmiin sekä niihin laatuihin, mitkä on jo tilauksen mukaisesti toimitettu. Samalla vieraat olivat erittäin kiinnostuneita meikäläisten suksirasvojen valmistusmenetelmiin.

Ensi vuoden suksikiintiö tulee käsittämään 30,000 paria erilaisia suksia.

Neuvostoliiton mielenkiinto suomalaisia suksia kohtaan on ollut vireillä jo useita vuosia. Moskovassa pidetyn suuren Suomi-näyttelyn yhteydessä oli myöskin suksilla oma osastonsa. Tämän suksivaraston Neuvostoliitto osti kokonaisuudessaan käyttöönsä. Tämä käsitti kymmeniä pareja erimallisia suksia. Vuonna 1951 toimitettiin Neuvostoliittoon 10 000 parin lähetys, mikä käsitti pääasiassa kilpasuksia.

Suomen Hiihtojoukkueen mukana toimitetaan Neuvostoliittoon joitakin pareja Säle- ja Hiihtävä Karhu-mallisia suksia. Lisäksi on jokaisella miehellä suksensa ja varasuksensa matkassa.

Hiihtourheilu Neuvostoliitossa on jatkuvasti kasvamassa. Nuoria hiihtäjiä ja mäkimiehiä on nousemassa sikäläiselle hiihtotaivaalle. Kutsu meikäläisille hiihtäjille saapua Neuvostoliittoon on yhtenä osoituksena siitä, että Neuvostoliitto haluaa päästä mitä pikemmin mukaan kansainväliseen hiihtotoimintaan. Perjantaina tammikuun 8 päivänä nähdään Jahroman 30 kmn ladulla Neuvostoliiton ja Suomen hiihtäjät ensimmäisessä yhteenotossa.

Mainittakoon, että Neuvostoliitto on varannut vuoden 1954 menoarviossa 20 miljardia ruplaa Urheilu-, Nuoriso- ja terveystyölle. Tästä määrästä saa myöskin hiihtourheilu huomattavan osan. — (STT)

Uhkaava työttömyys aiheuttanut huolta kirkon päämiehille

Toronto. — United Church of Canadan eräs huomattava edustaja lähetti vuoden lopulla Canadan ja sen maakuntien pääministereille kirjeen, jossa ilmaistaan kirkkokunnan huolestuminen uhkaavan työttömyyden laajentumisen johdosta.

"Monille Canadan työttömille on nykyinen tilanne huonompi kuin se oli 30-luvulla", sanoi kirkkokunnan huoltotyön johtokunnan sihteeri, tri J. R. Mutchmor kirjeessään.

Kirjeessä kehoitettiin harkitsemaan Canadan huoltotyöneuvoston ehdotuksia tilanteen johdosta ja painostetaan liittovaltion ja maakuntien yhteisen suunnitelman tarpeellisuutta avustustoimenpiteitä varten. Siinä korostetaan myöskin sitä, että työttömyysvakuutusta ei pitäisi sekoittaa näihin erikoisiin avustustoimenpiteisiin ja että vakuutusrahastoa ei pitäisi käyttää näihin avustustarkoituksiin.

Värillistä maitoa

Johannesburg. — Eräs täkäläinen meijeri on ryhtynyt myymään värillistä maitoa — punaista, vaaleanpunaista, ruskeata ja entuudestaan tuttua valkoista maitoa.

Muistakaa omaisianne lahjapaketilla Suomeen

Kuusi uutta pakettivaliota lisätty pakettivalikoimaamme

Valittavananne on nyt 12 eri pakettivaliota

PAKATAAN JA LÄHETETÄÄN TANSKASTA

NÄMÄ PAKETIT MENEVÄT PERILLE 16. PÄIVÄSSÄ.

PARAS SYNTYMÄPÄIVÄLAHJA OMAISELLENNE SUOMESSA

KAIKKI ALLAMAINITUT PAKETIT OVAT TULLIVAPAITA SUOMESSA

Valitkaa seuraavista paketeista:

TYPE FL. 1 — Hinta $8.00
2 lbs. kahvia
2 lbs. valkoista riisiä
6—5¼ oz. tankoa makeata suklaata
2—4 oz. pakettia teetä
1 pak. kuivattuja hedelmiä

TYPE FL. 2 — Hinta $7.50
2 lbs. kahvia
4 lbs. valkoista riisiä
1 lb. luumuja
3—5¼ oz. tankoa makeata suklaata
½ lb. Kaakaota

TYPE FL. 3 — Hinta $5.80
2 lbs. kahvia
3 lbs. valkoista riisiä
1 pak. kuivattuja hedelmiä
1 lb. luumuja
1½ oz. kanelia

TYPE FL. 4 — Hinta $6.80
1 lb. Maxwell House kahvia (kannussa)
1 lb. puhdasta kaakaota
1 lb. valkoista riisiä
1 lb. kuivattuja sekahedelmiä
1½ oz. kardemummaa
1 pari "Kayser" Nylon sukkia

TYPE "OSLO" — [illegible] $8.80
2 lbs. paahdettua kah[illegible] (Santos)
4 lbs. valkoista riisiä
2 lbs. sokeria
2 lbs. lajitelma suklaata
1 lb. sekahedelmiä

TYPE "HELSINKI" — Hinta $5.30
2 lbs. Maxwell House kahvia (kannussa)
2 lbs. valkoista riisiä

HUOM! Paketteihin FL. 1, FL. 2 ja FL. 3 voidaan lisätä yksi pari "Kayser" Nylonsukkia, jos lähettäjä haluaa $1.50 lisämaksua vastaan. Myöskin voidaan samoihin paketteihin vaihtaa kalliimpaa Maxwell House-kahvia, joka on pakattuna ilmatiiviisiin kannuihin, maksamalla 40c lisää yllämainittuihin hintoihin. Silloin tulee paketin lähettäjän merkitä tilaukseensa: "Type FL. 1 MX." j.n.e.

"RIITA" — Hinta $9.20
2 kan. Maxwell House kahvia (2 lb.)
1 pauna kaakaota
4 unssia teetä
5 aatikkoa savukkeita (USA:ssa valmist.)
2 paria Kayser Nylon sukkia.

"KRISTIINA" — Hinta $6.40
2 paunaa paahdettua Santos kahvia
1 pauna rusinoita
½ paunaa mantelia
1 kannu Calif. ananasta (2 lb.)
2 paunaa valkoista riisiä

"VIKING" — Hinta $9.25
6½ paunaa lajiteltuja pikkuleipiä
1 pauna paahdettua Venezuelan kahvia
7 unssia Nestle-suklaata
1 pari Kayser Nylon sukkia

"HEIKKI" — Hinta $7.25
2 kannua Maxwell House kahvia (2 lb.)
1 kannu Calif. sekahedelmiä (2 lb.)
1 kannu Calif. persikoita (2 lb.)
1 pauna kuivattuja luumuja
1 pauna sokeria
5 pak. savukkeita (USA:ssa valmist.)

"AINO" — Hinta $7.45
2 paunaa paahdettua Santos kahvia
2 paunaa kaakaota
4 unssia teetä
4 kpl. Lux saippuaa
20 kpl. paketti Gillette parranajokoneen teriä

"ERIC" — Hinta $8.35
6½ paunaa lajiteltuja pikkuleipiä
1 pauna paahdettua Venezuelan kahvia
1 pauna kuivattuja luumuja
5 pak. Lucky Strike savukkeita

Yläolevia paketteja voidaan lähettää Ruotsiin ja Norjaan, hieman alhaisemmalla hinnalla:

"RIITA"	$9.10	"KRISTIINA"	$6.25	"VIKING"	$8.80
"AINO"	$7.30	"HEIKKI"	$7.10	"ERIC"	$7.90

Yllämainittujen lahjapakettien tilaukset lähetetään lentopostissa Tanskaan ja kun tilaus on otettu siellä vastaan, toimitetaan paketti kahdessa viikossa vastaanottajalle Suomessa.

JOKAINEN YKSITYINEN RUOKALAJI NÄISSÄ PAKETEISSA TAATAAN

LÄHETTAKÄÄ PAKETTITILAUKSENNE OSOITTEELLA:

VAPAUS TRAVEL AGENCY

P. O. Box 69, Sudbury, Ontario

ÄÄNILEVYJEN KUNINGAS

LEIJONA levy

SARJA KASVAA LAKKAAMATTA

Allaolevaan luetteloon on taasen lisätty NELJÄ "LEIJONA"-LEVY-UUTUUTTA, jotka tulivat Suomessa ulos viime toukokuussa.

TILATKAA LEVYNNE MEILTÄ JO TÄNÄÄN

A 207	Kesäillan valssi, kuoro ja konserttiorkesteri Valse lente, kuoro ja konserttiorkesteri
A 211	Hyljätty Viulu, laul. Kerttu Metsälä Kansanlaulu, laul. Meri Torkles ja Auvo Nuotio
T 5020	Jätkän lauantai, jenkka, Yrjö Haapanen Jätkän Serenaadi, valssi, Yrjö Haapanen
T 5048	Kapakan pikkuinen Liisi, jenkka, Kippari-Kvartetti Vanhan merirosvon kapakassa, tango, Kippari-Kvartetti
T 5049	Muurari, valssi, Kippari-Kvartetti Hawaii-Idylli, foxtrot, Tapio Rautavaara
T 5053	Unikuva, Tango, Metro-Tytöt Vanha kotini, Tango, Eero Väre
T 5062	Delila, Aavikon tytär, foxtrot, Katariina ja naiskuoro Apashi-Tango, Alpo Nuoli
T 5063	"Stadin Kundi", foxtrot, Georg Malmsten Luoksein käy, armahain, valssi Georg Malmsten
T 5064	Korven Ralli, jenkka, Yrjö Haapanen Welhaiwei, foxtrot, Yrjö Haapanen
T 5075	Olympia muistoja, foxtrot, Pentti Kaartinen Nyt ne ohi on, jenkka, Pentti Kaartinen ja laulutrio
T 5077	Terveisiä Afrikasta, valssi, Kippari-Kvartetti Rööperin Ralja, jenkka, Kippari-Kvartetti
T 5079	Hurmio, Tango, Veikko Tuomi Sydän harharetkellä, valssi, Veikko Tuomi
T 5080	Kevätkuumetta, jenkka, Justeeri ja Kulkurit Sieluni sukulainen, jenkka, Justeeri ja Kulkurit
T 5081	Merimies ja hänen lemmittynsä, valssi duetto Marianne ja Henry Theel Joka hetki, tango, Henry Theel
T 5082	Juhannuspolkka, Jorma Ikävalko Mitä sen väliä, jenkka, Jorma Ikävalko
T 5083	Onnen tie, tango, Veikko Tuomi Oli kuu, Beguin Foxi, Veikko Tuomi
T 5084	Torpan tyttäret, jenkka, Jorma Ikävalko Kekkuli Kalle, polkka, Jorma Ikävalko
T 5085	Sulle laulan mä hiljaa, tango, Olavi Virta Tuulikannel, tango, Olavi Virta

LÄHETÄMME LEVYJÄ KAIKKIALLE CANADASSA

HINTA $1.25 KPL.

(Ostajan maksettava lähetyskulut)

Postitilausten tulee käsittää vähintäin kolme levyä

TILATKAA OSOITTEELLA:

VAPAUS PUBLISHING CO. LTD.

P. O. Box 69 Sudbury, Ontario

VAPAUS BRANCH OFFICE

316 BAY ST. PORT ARTHUR, ONTARIO

MRS. HELGA PIESANEN

805 GOVERNMENT RD. WEST CHAPUT HUGHES, ONTARIO

SHILKOV JA SAKURENKOV KUKISTIVAT ANDERSENIN

Neuvostoliitto voitti Norjan maaottelussa 1370.753—1396.758

Helsinki. — Neuvostoliiton ja Norjan välinen pikaluistelumaaottelu oli Moskovassa herättänyt tavattoman suurta huomiota sen aikaansa toisena joulupäivänä täpötäydellä Dynamo-stadionilla. Moskovalaisyleisöllä oli siten tilaisuus nähdä kolmen neljän viimeisen vuoden maailmanmestarit — Hjalmar Andersen ja Oleg Gontsharenko — kilvoittelemassa paremmuudestaan. Se, että maaottelun mieskohtaisesti parhaaksi nousikin leningradilainen Boris Shilkov osoitti puolestaan ottelun korkeatasoisuuden. Neuvostoliitto oli ylivoimainen kahdella lyhimmällä matkalla, joilla hankittiin etumatkaa Hjalmar Andersenin loistosuoritukset pitkillä matkoilla eivät voineet tavoittaa.

Lauantaina suoritetulla 500 metrillä olivat neuvostoliittolaiset omaa luokkaansa. Jevgeni Grishinin voittaessa ajalla 43.8, mutta kilpailun ulkopuolella luistelleen MM-mies Jurij Sergejev ajan 43.4. Norjan Finn Hodt oli maansa paras sijoittuen kuitenkin vasta kuudenneksi tuloksellaan 45.2. Andersen ja Gontsharenko luistelivat kumpikin 45.5.

5,000 metrillä kävivät Andersen ja Neuvostoliiton usein suurituloksellisin Sakurenkov parina tiukan kamppailun, jossa Hjalmis luisteli päivän voittoajan 8.22,4. Ensi päivän jälkeen johti kuitenkin pisteissä Sakurenkov Shilkovin ja Andersenin ollessa seuraavina.

Sunnuntaina ottelua jatkettaessa oli sää paras mahdollinen, ja niinpä tulostaso muodostui kerrassaan mainioksi. Boris Shilkov voitti 1,500 metriä loistavalla ajalla 2.17,2, ja neljä venäläistä sijoittui matkalla kärjessä, Roald Aasin sijoittuessa viidenneksi 2.19,9:llään. Hjalmar Andersen sai ajan 2.21,6 ja jäi siten ratkaisevasti pisteissä, jota loistellan kympin lukema ei voinut pelastaa.

10,000 metrillä oli Andersen selvä voittaja, saaden yleisön raikuvien suosionosoitusten vallitessa tuloksen 16.55,4. Toiseksi sijoittunut Gontsharenkon tulos oli 17.05,2.

Maaottelun voitti Neuvostoliitto ylivoimaisesti pistein 1.370,753—1,396,759.

Tuloksia:

500 m: 1) Grishin, 43,8, 2) Shilkov, 44.5, 3) Kiselov, 44.7, 4) Sakurenko, 44.9, 5) Mamonov, 45.0, 6) Hjalmar Andersen ja Gontsharenko, 45.5, 10) Elvenes, 45.6, 11) Martinsen, 45.7, 12) Sakarov, 45.8, 13) Aas, 46.6, 14) Haugli 46.8, 15) K. Johannesen, 47.4, 16) Jan Kristiansen, 47.5.

Ylimääräinen kilpailu: 1) Sergejev, 43.4, 2) Selersten, Norja, 53.2 (kaatui).

5,000 m: 1) Hj. Andersen, 8.22,4, 2) Sakurenkov, 8.23,8, 3) Gontsharenko, 8.25,9, 4) Shilkov, 8.26,2, 5) Roald Aas, 8.35,7, 6) Ratishev, 8.38,6, 7) Haugli, 8.29,1, 8) Grishin, 8.41,9, 9) Johannesen, 8.43,0, 10) Kiselov 8.43,3, 11) Selersten, 8.44,5, 12) Sakarov, 8.47,2, 13) Mamonov, 8.51,6, 14) Elvenes, 8.52,3, 15) Martinsen, 8.53,9, 16) Kristiansen, 8.54,5, 17) Hodt, 8.54,8, 18) Sergejev, 9.07,2.

1,500 m: 1) Shilkov, 2.17,4, 2) Grisjin, 2.18,4, 3) Sakurenkov, 2.18,8, 4) Kiselov, 2.19,8, 5) Aas, 2.19,9, 6) Gontsarenko, 2.20,1, 7) Ratisjev, 2.20,6, 8) Andersen ja Sergejev 2.21,6, 10) Haugli, 2.22,0, 11) Sakarov, 2.22,3, 12) Elvenes, 2.23,8, 13) Johannesen, 2.24,7, 14) Hodt, 2.24,8, 15) Martinsen, 2.25,7, 16) Kristiansen, 2.26,7, 17) Mamonov, 2.27,2.

10,000 m: 1) Andersen, 16.55,4, 2) Gontsharenko 17.05,2, 3) Sakurenkov, 17.19,0, 4) Shilkov, 17.21,1, 5) Selersten, 17.26,3, 6) Aas, 17.35,8, 7) Johannesen, 17.40,8, 8) Sakarov, 17.45,5, 9) Haugli 17.46,8.

Mieskohtaisen kilpailun yhteispisteissä voitti Shilkov 193,148, 2) Sakurenkov, 193,447, 3) Andersen, 193,607, 4) Gontsharenko, 194,050, 5) Grishin, 6) Aas, 7) Ratishev, 8) Haugli, 9) Sakarov.

PÄÄTOIMITTAJA ON ...

(Jatkoa 3. sivulta)

paapäivän.

Heti harjannestajaisten päätyttyä hän oli selostuksineen toimituksessa. Selostuksesta oli tullut erittäin hyvä. Se esitti tavallaan elävän historiikin koko rakennustyöstä. Päätoimittaja ilmaisi tunnustuksensa ja lupasi, että käsikirjoitus lähetetään heti latomoon.

"Siinä on realismia! Siinä on tarkkuutta! Siinä on vauhtia!" huusi hän ihastuneena.

Kun reportaashia neljän viikon kuluttua ei ollut julkaistu, tiedusteli kirjoittaja ujona asiaa päätoimittajalta.

"Niin se ei ole lainkaan niin yksinkertaista!" tiedätte", sanoi tämä. "Tilanpuute. Tehän tiedätte..."

"Mutta onhan se vaara, että reportaashi tulee vähitellen vanhentuneeksi!"

"Ei asia toki niin hullusti ole. Me vain muutamme korjausvedoksessa muutamia kohtia ja annamme selostuksen lähteä — ehkä vielä ken kaduin varrella olevia uudelleenmuutoksia."

"Mutta eikö se sitten ole — kaavamaisuutta?"

"Eihän toki! Voihan sellaista nyt kerran tehdä."

Ja niin myös tapahtui sillä päätoimittaja on aina oikeassa.

Jehu järjestää Canadan hiihtoliiton Pohjoisen piirin mestaruuskilpailut; hyviä palkintolahjoituksia on jo saatu

Beaver Lake. — Beaver Laken v.- ja u.-seura Jehu on saanut ensikerran historiassaan järjestääkseen Hiihtoliiton Pohj.-Ont. piirin hiihtomestaruuskilpailut ja tullaan kilpailut järjestämään tällä helmikuun 7 päivänä. Niistä tulee jo osanotollisestikin muodostumaan sellaiset kisat, jolta ei meillä ole ollut moniin pitkiin vuosiin. Tuleehan silloin mukaan kaikki parhaat menijät, niiden mukana ne suomalaiset suurhiihtäjätkin jotka hiljattain ovat saapuneet Suomesta ja ovat kovassa kunnossa tällä hetkellä. Omat menijämme tulevat olemaan mukana viimeistä miestä ja naista myöten.

Yleisessä sarjassa kilpaillaan 18 km murtomaahiihdossa, jota varten on rakennettu erikoinen n. 9 km. rata, että matka suoritetaan kahdesti ympäri. Kova on oleva myös Majavajärven "Holmenkollenin" mäellä ja varmaa on, että hyppyjä tullaan paljon katsomaan. Varmastikin Round Laken kovat pojat, Paukku-Korhonen ja Suomesta tulleet saapuvat menoon mukaan.

Jo nyt täytyy huomauttaa, että ainoastaan ne kilpailijat voivat ottaa osaa jotka ovat Hiihtoliiton jäseniä, tarkoittaen että seuransa kuuluu jäsenenä ja on maksanut jäsenmaksunsa, ja että hiihtäjät lunastavat n.s. amatöörikortin joka oikeuttaa osanoton kaikkiin talven kilpailuihin. Näin ei ole laita kai ennen, mutta nyt on.

Tähän kilpailuun ovat Sudburyn liikemiehet lahjoittaneet arvokkaita palkintoja, joista mainittakoon: Sudburyn Osuusmeijerin kaksi komeaa pokaalia yleisen sarjan hiihtoon, McLeod Motors Equipment Ltd. lahjoittama komea pokaali, samoin De Marco Bros., urheilutarpeiden liike ja Hill, Clark Francis Ltd. Tähdennämme erikoisesti sitä kaikille asiakkaille jotka tekevät liikettään ja ostoksiaan kaupungissa, että muistavat kannatuksellaan juuri näitä liikkeitä jotka tukevat ja avustavat meidän urheilupyrkimyksiämme.

Vielä kerran huomautamme kaikille hiihtäjille, että edellämainitun 18 km. hiihdon lisäksi tulee helmik. 7 päivän kisoihin muitakin täydennyslajeja joista myöhemmin lähemmin ilmoitamme. Nyt vain kovaan harjoitukseen kaikki hiihtäjät, sillä helpolla ei talven kisoissa palkinnot tipahda. — Tekonimus.

SUOMEN LÄHETYSTÖ
LEGATION OF FINLAND
140 Wellington Street,
Ottawa, Ontario.
Puhelin 6-2389

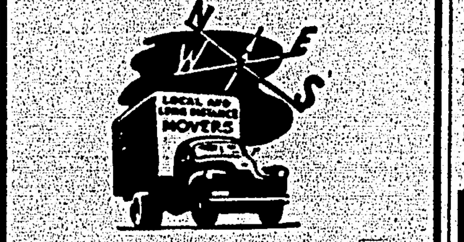

Northland Van & Storage Ltd.
Paikallista ja pitkänmatkan rahtiajoa.
PAKATAAN
PUHELIN 3730
Broadway Theatre
Timmins Ontario

Barnes Drug Co.
— 3 KAUPPAA —
Sault Ste. Marie Ontario
RCA Victor Radioita
Nyal-lääkkeitä
Täydellinen varasto lääkkeitä.
Postitilaukset täytetään huolellisesti.

WORKERS' CO-OPERATIVE OF NEW ONTARIO LIMITED
• TIMMINS • SOUTH PORCUPINE
• KIRKLAND LAKE • CONNAUGHT

Perheen nuoremmille

Eileen's First Letter

Dear Setä and all the readers and writers of this page:

This is my first letter to this page. My cousin Edwin has written often. I am on my Christmas holidays now. We have had a nice fall, but now we have four inches of snow and it really is windy outside.

This fall my sister and I were trapping. One day when we went to see our traps, she went to look at one of them, but there was a skunk in it and she came back crying. So that was the end.

Yesterday my dad and two other men were chasing a wolf on the lake with the truck. They shot it with a shot-gun.

Guess I will close for now as I have to go to bed. A Happy New Year to everyone.

Eileen Hill,
Meadow Portage, Man.

Sylvia hiihtää ja luistelee

Dear Setä,

Onnellista uutta vuotta kaikille tämän osaston lukijoille. Kiitos Setä "jig-saw puzzleista".

Joulu on nyt ohitettu. Joulupukki muisti minua hyvin tänä vuonna. Ehkä olen ollut kiltti. Kiitos kaikille jotka ovat lähettäneet minulle lahjoja joulupukin konttiin.

Nyt loman aikana olen käynyt luistelemassa ja hiihtämässä. Nyt on tarpeeksi lunta mäenlaskuun.

Tänään minulla oli kova päivä, kun minä kävin hammaslääkärissä. Lääkäri paikkasi kolme hammasta.

Lopetan nyt tämän kirjeen ja kirjoitan toisten lisää.

Sylvia Erickson,
Timmins, Ont.

Lillian Got Many Presents

Dear Setä and all the readers and writers of this page:

Well Christmas is over for another year. Did you get many things for Christmas Setä?

I got a house coat, purse, mitts, hankies, book, lunch pail, pullover and candies. On Christmas day my aunt, uncle and cousins were over for dinner. My grandmother got four boxes of chocolates.

Is it ever nice out now.

Our neighbour has TV and I went to see it last night. Was it ever clear. Well, I haven't any more to say. Bye.

Lillian Suomu,
RR 1, Copper Cliff, Ont.

Shirley Had A Nice Christmas

Dear Setä:

I would like to thank you for the present you sent. I had a little trouble fitting the sky together, but it came out okay.

I had a wonderful Christmas. I got this writing paper, a new lamp for my bed, two coloring books, adding machine, a leather crafts set, pyjamas, paints, corking set, pick-up-sticks, sweater, Aesop's fables and a table tennis set. I got a pair of skating gloves and bonnet from my cousin Jean Broijer. Also I got a kerchief and of course a jar of candy. That's all I can think of.

On the day before Christmas I made a Santa Claus and a snow man out of cotton batting. I hope everyone had a nice Christmas like I did.

Good-bye for now.

Shirley Mackie,
Weller Park, Ont.

Toimittajasetä juttelee

Hello tytöt ja pojat!

Kiitos kirjeistänne, Shirley, Lillian, Elna, Sylvia ja Eileen. Eileen kirjoittaa nyt ensimmäistä kertaa ja lausumme hänet tervetulleeksi. Toivomme, että hänestä tulee yhtä ahkera kirjoittaja kuin serkkunsa Edwin, joka myöskin asuu Meadow Portagessa.

Elnan kirje oli oikeastaan vain huomautus siitä, ettei hän ollut vielä joulukuun 28 päivään mennessä saanut lahjaansa. Se on ikävä juttu. Mutta setä uskoo, että se "pukin" paketti tulee vielä, sillä täällä suoritettu tutkimus osoittaa, että "pukki" lähetti sen Elnan vanhalla osoitteella (44 Banning St.) eikä nykyisellä osoitteella (556 Egan St.). Oletko siis Elna niin hyvä ja käyt katsomassa 44 Banning Streetillä, että onko sinne tullut Sinulle pieni lahjapaketti? Jos kuitenkin on niin, että se on joutunut postissa hukkaan, niin mainitse siitä seuraavan kirjeesi yhteydessä ja setä huolehtii varmasti, että se lahja tulee Sinulle. Onneksi se lahja on sellainen, että viivästyminen ei sitä lainkaan pahenna, niin ikävää kuin se muutoin onkin.

Sylvia mainitsee, että hänellä oli "kova päivä" kun piti korjauttaa hampaitaan. Niin toisinaan se vähän sattuu, mutta ne lääkäri-sedät ovat tavallisesti niin mukavia, ettei enää muista kipuja kun tuoliin istuu. Kaikkien lapsien pitäisi aina muistaa, että vaikka hampaiden korjaus vähän sattuu, niin on tärkeätä korjata ne aikanaan, että on vielä vanhemmilla päivillä hyvät hampaat.

Nyt on sitten alkanut se uusi vuosi ja me kaikin joudumme tavallamme takaisin kouluun. Me vanhemmat emme joudu koulun penkille istumaan, minne lapset menevät virkein mielin hauskan joululomansa jälkeen. Mutta kovalle se ottaa ennen kuin esimerkiksi setä oppii kirjoittamaan vuoden 1954 (eikä v. 1953).

Sen lisäksi on jälleen opeteltava jokapäiväistä työnteon taitoa, sillä seuraava suurempi juhlapäivä on vasta keväällä — smelttikalaan meno — vaikka lapsilla taitaa sitä ennen olla vielä pääsiäislomakin.

Hyvää kouluintoa toivottaen,

Toimittajasetä.

Tshekit voittivat Ruotsin 7—5

Tukholma. — Ruotsin ja Tshekkoslovakian välinen jääkiekkomaaottelu suoritettiin kaksiosaisena joulupyhien aikana Tukholmassa. Ensimmäinen yhteenotto suoritettiin Tapaninpäivänä, ja siinä osoittautui Ruotsi niukasti paremmaksi tuloksella 3—2, erien päättyessä 1—1, 2—0 ja 0—1. Toisessa yhteenotossa, joka suoritettiin sunnuntaina, olivat tshekit kuin uudestisyntyneitä, he yrittivät koko ottelun ajan raivokkaasti, ja veivätkin voiton tuloksella 5—2 (2—0, 2—0, 1—2). Koko maaottelun voitti siten Tshekkoslovakia 7—5.

Belgialaisen näkemää Suomesta

Kirj. RIK CLAES

Kun kerroin belgialaisille ystävilleni, että suunnittelin kesäloma ni viettämistä Suomessa, eräät heistä, jotka olivat oleskelleet lyhyen ajan Helsingissä, ennustivat, että tulisin ikävystymään siellä. "Tiedätkö", he huudahtivat, "että kahvilat ja ravintolat, joita muutenkaan ei ole liiaksi, suljetaan jo klo 23". Vastasin heille, että tämä on todella vakava juttu sellaisen maan kansalaiselle, jossa on yksi kahvila 30 asukasta kohti ja jossa kahvilaan voi pistäytyä käytännöllisesti katsoen minä vuorokauden aikana tahansa. Lisäsin ettei kahviloiden sulkemisaika ole mikään kriteerio jonkin maan arvostelemiseksi. Minun ei kuitenkaan onnistunut rauhoittaa heitä, ja kun vielä paljastin, että suunnittelin matkaa aina kaukaiseen Lappiin asti, katselivat he minua eräänlaisella säälillä ikään kuin olisin lähdössä katoamaan johonkin korpeen karhun saaliiksi.

Kun olin noussut suomalaiseen laivaan, joka välittää liikennettä Antwerpenin ja Helsingin välillä, olin joutunut suomalaiselle alueelle ja suomalaiseen ympäristöön, mikä yllätti minut mieluisalla tavalla. On suurempia ja loistavampia matkustajalaivoja kuin vanha "Arcturuksemme", mutta uskon, että on harvoja laivoja, jossa vallitsi niin vapaa ja miellyttävä ilmapiiri tai jonka henkilökunta näkisi niin vilpittömästi vaivaa tehdäkseen matkustajan elämän mukavaksi ja jonka turistiluokassakin ruoka olisi niin runsasta ja hyvää.

Jo ensimmäisenä iltana Helsingissä pisti silmääni muuan paradoksi: ilmeinen vaikeus päästä johonkin ravintolaan tai kahvilaan ja se suorastaan levottomuutta herättävän suuri lukumäärä helsinkiläisiä, joita näkyi kaduilla silminnähtävän liikaa juopuneina. Ihailtuani alustavalla tutustumiskävelylläni eräitä pääkaupungin kauniita kortteleita ehdotin naiivisti suomalaisille ystävilleni, että pistäytyisimme ensimmäiseen tapaamaamme katukahvilaan. Missä tahansa Belgian kaupungissa tai kaupunginosassa tämä olisi nopeammin tehty kuin sanottu. Ystäväni valistivat minua tiedolla, ettei ravintolan löytäminen Helsingissä ole niinkään yksinkertaista, koskapa siltäkin paikalta, missä tein ehdotukseni, lähimpään ravintolaan olisi kymmenien minuuttien matka. Löysimme kuitenkin ravintola-kahvilan, mutta terassin tuolit oli jo asetettu ylösalaisin pöydille. Jatkoimme tuona kauniina ja lämpimänä kesäiltana sankarillisesti etsintöjämme, ja ystäväni yrittivät lohdutella minua selittämällä suomalaisen sanan "sisun" syvää merkitystä. Tervehdin erään HOK:n ravintolan ilmestymistä näköpiiriin kuin keidasta Saharassa.

Terassilla ei kuitenkaan enää tarjoiltu, joten meidän oli istuuduttava kuumaan ravintolasaliin. Totesin, ettei tarjoilijattarilla ollut suurtakaan kiirettä asiakkaittensa palvelemisessa. Jälkeenkin päin sain monissa ravintoloissa varsin kauan odotella tilaukseni saapumista. Mutta kun eräs ystäväni kutsui minut kanssaan ateriolmaan muodikkaassa "Kaivohuoneen" ravintolassa, huomasin, että tällaisissa kalliissa paikoissa asiakkaita palvellaan huomattavasti paremmin ja nopeammin.

Minun on myönnettävä, että suomalaiset humalaiset ovat useinkin pittoreskeja kuten sekin miekkonen, joka matkusti junassa Oulusta Joensuuhun. Hän kyseli kanssamatkustajiltaan sanomalehtiä. Hän oli kerännyt niitä jo melkoisen kasan, ja arvelin, että hän olisi joku vanha paperin kauppias. Mutta hän olikin kerääyt lehtiä pelkästä humalaisen päähänpistosta, sillä hän oli ottanut muutamia naukkuja terästääkseen itseään sitä ankaraa hetkeä varten, jolloin hän kohtaisi morsiamensa. Kun hän sai tietää minun olevan belgialaisen, hän kertoi olleensa mukana kahdessa sodassa Neuvostoliittoa vastaan. Kysyin, mitä neuvostoliittolaiset tästä olivat arvelleet, ja silloin hän vei minut keskellä yötä Pieksämäen asemalle juodakseen kanssani rauhan- ja ystävyydenmaljan pyydellen samalla minulta koko ajan anteeksi suomalaisen "yhden tolpan" pilsnerin huonoa laatua.

Joskin on totta, että monet suomalaiset juovat todennäköisesti siksi, että heidän elämänsä on kovaa ja täynnä huolia, uskon kuitenkin, että suomalaisten juoppous vähenisi tuntuvasti, jos heillä olisi enemmän ajanvietemahdollisuuksia ja jos he voisivat nauttia alkoholijuomansa vapaammin ja pakottomammin. Suomalaisen juomisella on usein piirre ikään kuin hän taistelisi hirviöitä vastaan. Poistuessaan esimerkiksi elokuvista hänen on tosiaan kiirehdittävä saadakseen haluamansa ryypyn. Ei ole hämmästyttävää jos juovutaan, kun ei kerta ole mahdollisuutta virkistää itseään näin myöhäisenä hetkenä kiirehtimättä ja kaikessa rauhassa.

* * *

Nämä rajoitukset ja säännöt ovat jarruna miellyttävälle ja vieraanvaraiselle kansalle, joka tahtoisi nauraa ja rentoutua vapaasti. Eräänä päivänä näin Helsingin kauniilla Esplanaadilla kaksi nuorta kaunista tyttöä, jotka kävellessään nauroivat hillittömästi. Kun ollaan nuoria ja aurinko helottaa täydeltä terältä, on aihetta nauruun, eikö totta? Mutta tyrmistyin suorastaan kuullessani erään vanhemman rouvan sanovan: "Mikä häpeä, niin nuoria ja juovat jo alkoholia." Myöhemmin saatoin kiertomatkallani todeta monien suomalaisten olevan siinä käsityksessä, ettei voi nauraa ellei ole juonut, mikä belgialaiselle on melko hämmästyttävä teoria.

Helsingistä Taalintehtaalle matkustaessani oli linja-autossa kaksi nuorta ja hyvin sympaattista poikaa, jotka nauroivat koko matkan. Se kävi erään lihavahkon ja jo läkkäämmän rouvan hermoille. Hän kiukustui lopullisesti, kun pojat ottivat naukun pienestä viinapullosta. Pojat käyttäytyivät kuitenkin aivan säädyllisesti eivätkä häirinneet ketään; eikä tavallinen belgialainen näe mitään pahaa siinä, että pitkän matkan aikana juodaan kulaus, tietenkin sillä ehdolla, ettei juoda liikaa. Vähän myöhemmin muuan matkustaja otti eteensä paperipussin ja antoi siihen ylen. "Katsohan vain, vieläkin yksi juopunut", ajattelin itsekseni, mutta hämmästykseni kohosi huippuunsa, kun kiukustunut rouva itse puoli tuntia myöhemmin teki samoin. "Onko hän ottanut salaa ryyppyjä?", mietin itsekseni. Mutta äkkiä teki oma vatsani kapinan, ja jouduin tekemään uuden havainnon Suomen tiet! Olen aikaisemmin matkustanut tuhansia kilometrejä linja-autolla Belgian, Ranskan, Hollannin, Sveitsin, Itävallan, Saksan ja Tshekkoslovakian teitä pitkin, enkä ole koskaan tuntenut vähäisintäkään pahoinvointia. Mutta ihmisellä täytyy olla luja vatsa tai tarpeeksi tottumusta kestääkseen suomalaiset tiet loputtomine jyrkkine kaarteineen. Minut ne pakottivat nielemään pillereitä "meritautia" vastaan joka kerta, kun minun myöhemmin oli pakko uskoa henkeni suomalaisen linja-auton huomaan. Jos Suomi tahtoo saada maahan enemmän matkailijoita, sen on ehdottomasti parannettava tieverkostoaan. Kaikesta huolimatta en voinut olla ihailematta suomalaisia autonkuljettajia.

* * *

En voi vastustaa kiusausta puhua saunasta. Tein sen kanssa tuttavuutta Herttoniemessä, ja aluksi tunsin oloni hieman oudoksi kaikkien noiden alastomien miesten keskellä liikkuessani. Belgian yleisissä suihkulaitoksissa jokainen sulkeutuu erilliseen koppiin. Kun ystäväni veivät minut mereen uimaan suoraan tulikuumasta saunasta, ajattelin: "Selvä on, huomenna olen sairaalassa keuhkokuumeessa." Minun täytyy tunnustaa, että kainostelin hieman naispesijän ryhtyessä minua pesemään kuin pikkulasta, enkä voinut olla kuvittelematta belgialaisten ystävieni riemua, jos he olisivat olleet tätä näytelmää katselemassa. Mutta jälkeenpäin olin kuin uudestisyntynyt, enkä koskaan elämässäni ole tuntenut olevani niin puhdas. Ja ihmettelen vieläkin, miksi ei sauna pääse tunkeutumaan muihin Euroopan maihin.

Ensi kerran saunassa käydessäni siellä sattui pieni välikohtauskin. Kun pesijä oli huuhdellut tukkani, arvelin toimituksen jo päättyneen ja hän kaatoi päähäni vielä sangollisen sanoin "kiitos". Vastauksen sijasta vettä. Oliko alkeellinen suomen kielen taitoni saanut minut sanomaan jotain sopimatonta? Ystäväni vakuuttivat kuitenkin, ettei siitä ollut kysymys. Olin vain kiittänyt liian nopeasti, siinä kaikki.

* * *

Suomen kieli saattaa muuten ulkomaalaisen joskus kiusalliseen asemaan. Eräänä päivänä menin kansanravintolaan Helsingissä opiskelevan pariisilaisen ylioppilaan kanssa. Ruokalistasta on joskus tutullakin kielellä vaikea päästä selville, mutta suomenkielinen ruokalista sai meidät epätoivon valtaan. Ranskalainen ystäväni sai silloin loistoidean: hän meni keittiöön, kurkisti kattiloiden sisään ja näytti mitä haluamme, henkilökunnan ja koko ravintolayleisön suureksi riemuksi.

* * *

Puhun mieluummin ystävästäni Pekka Pennasesta Joensuun Paikolasta. Pidän häntä ihailtavana Suomen kansan edustajana, jolla on suurenmoinen työkyky. Tarvitaan rautaista lujuutta, jos tahdotaan säästää rahaa työllä pohjoisessa, niinkuin hän on tehnyt, ostaakseen kahdeksan hehtaaria metsää Paikolasta. Muutaman vuoden kuluttua hän oli raivannut tästä metsästä kaksi hehtaaria ja rakentanut mökkinsä, saunan, tallin ja riihen, työskennellen samalla koko ajan metsätöissä Ristisaaressa. Niinä päivinä, kun olin hänen vieraanaan, hän käytti nukkumiseen 2-3 tuntia vuorokaudessa. En voinut olla ihailematta myös hänen vaimoaan, joka oli pysynyt vilkkaana ja nauravana yliluonnollisia voimia vaativasta työstä huolimatta.

Pekka tarttui eräänä päivänä käsiini ja tarkasteli niitä nauraen. "Ne ovat pehmeät kuin naisen pylly", hän vitsaili. Tarkastelin kunnioittavasti hänen suuria känsäisiä kouriaan ja sanoin olevani iloinen tavatessani niin runollisen suomalaisen talonpojan sen jälkeen, kun olin tutustunut toisiin, laiskoihin talonpoikiin näytelmässä "Putkinotko" ja ihmeteltyäni suomalaisten talonpoikien jollakin tavoin karkeita luonteenpiirteitä.

(Jatkuu 5. sivulla)

Guianan pääministeri uskoo kansan voittoon

Tohtori Cheddi Jagan, Guianan ensimmäinen pääministeri, jonka englantilaiset viime elokuussa erottivat samalla kun kumosivat Guianan perustuslain pääkaupungin satamaan purjehtineen sotalaivan tykkien voimalla, on vasta 35-vuotias. Hänen isänsä oli intialainen sokeriruo'on leikkaaja ja poikkeuksellisen taitava ammatissaan, minkä vuoksi hänen toimeentulonsa oli parempi kuin useimpien toisten. Silti perheen elämä oli köyhää ja puutteellista.

Cheddi Jagan näki poikana kaikkialla ympärillään perheitä, jotka eivät voineet tulla toimeen niillä palkoilla, mitä heille maksettiin, ihmisiä, jotka oli tuomittu syvään tietämättömyyteen ja nälkään ja asumaan eläinten suojiakin kehnommissa hökkeleissä.

Näitä asumuksia, "ranges", joissa joukko perheitä asuu yhdessä, kuvaili vuonna 1949 englantilainen Vennin komissio seuraavalla tavalla:

"Monissa rakennuksissa aaltopellistä tehdyt katot vuotivat ja rakennukset olivat kokonaisuudessaan pahasti rappeutuneet. Monissa tapauksissa oli vuoteiden yläpuolelle vedetty lakanoita tai katoksia sateensuojaksi. Maajoissa oli multapermannot, ja koska sade valui sisään katon läpi, oli lattia liejuinen ja liukas."

Suurin ponnistuksin saivat Cheddi Jaganin vanhemmat säästettyä sen verran rahaa, että poika voitiin lähettää lukioon pääkaupunkiin Georgetowniin.

"Tietääkseni olen ensimmäinen siellä opiskellut sokerinviljelyksen työläisen poika", hän sanoo.

Mutta päätettyään lukion ei hänelle ollut tarjolla muuta työtä — vuoden työttömyyden jälkeen — kuin apulaisopettajan palkka 58 shillingin kuukausipalkka. Tämän arvoiseksi laskee hallitus opetustyön.

Jagan päätti lähteä USA:han yrittääkseen opiskella siellä hammaslääkäriksi. Hän opiskeli Howardin yliopistossa Washingtonissa ja Chicagon yliopistossa ansaiten elatuksensa räätälinä, myyntimiehenä ja hissipoikana.

Opiskeluaikoinaan Cheddi Jagan alkoi lukea Intian kansallista taistelua käsittelevää kirjallisuutta. Tällöin hän myös ensi kerran tutustui roturajoihin Amerikassa.

"Kaikki ystäväni olivat värillisiä. Me asuimme yhdessä ja meitä kaikkia kohdeltiin samalla tavalla."

Täällä hänen ajatuksensa yhä enemmän alkoivat askarrella vapaustaistelussa ei vain intialaisten, vaan kaikkien siirtomaakansojen puolesta. Hän ei ole aivan varma siitä, mistä se oikein alkoi. Ehkä jo silloin, kun hän poikana seurasi elämää sokerinviljelyksellä ja työläisten hirvittäviä olosuhteita. Tai ehkä silloin, kun hän luki Gandhin kirjaa siitä, miten hänen oma rotunsa Intiassa taisteli samaa hallitusta vastaan, joka määräsi Guianan asioista. Tai ehkä Nehrun elämäkertaa lukiessaan. Mutta luultavasti kaikki nämä seikat yhdessä ja vielä lisäksi monet muut tekivät hiljaisesta, miellyttävästi hymyilevästä intialaisesta hammaslääkäristä poliittisen johtajan.

Chicagossa hän tapasi tulevan vaimonsa Janetin, jonka kanssa matkusti Guianaan vuonna 1943. Maassa ei silloin ollut ainoatakaan poliittista työväenjärjestöä, mutta tri Jagan liittyi "Manpower Citizens Association"-nimiseen sokerinviljelyksillä toimivaan ammattijärjestöön toimien sen rahastonhoitajana — ja erosi järjestöstä havaitessaan, ettei se halunnut taistella työnantajia vastaan.

Vuonna 1946 pieni neljän tai viiden henkilön ryhmä muodosti poliittisen komitean. Siitä tuli sen puolueen edelläkävijä, joka seitsemän vuotta myöhemmin sai suuren voiton Guianan ensimmäisissä vaaleissa ja muodosti ensimmäisen kansanhallituksen.

"Meitä oli vain muutamia, mutta teimme kovasti työtä", kertoo tri Jagan. Nimitimme itseämme poliittisten asiain komiteaksi, järjestimme keskustelutilaisuuksia, tutkimme vasemmistolaista kirjallisuutta ja julkaisimme kuukausittain lehteä."

Ja vaikka he työskentelivät uutterasti ja rohkeasti, he eivät osanneet kuvitellakaan, miten valtavan menestyksen he saavuttaisivat muutaman vuoden kuluttua. Joka tapauksessa tri Jagan valittiin jo vuonna 1947 lakiasäätävään neuvostoon, jossa hän toimi viisi vuotta: voimakas, tarmokas persoonallisuus, joka väsymättä käytti neuvostoa puhujalavana, jolta hän saattoi kohdistaa sanansa kansalle.

Poliittisten asiain komitea lujittui. Sen jäsenet menivät ... ten luo sokerinviljelyksille ja ... siin, kaupunkeihin ja kyliin ... distelivat, vakuuttivat, levittivät ... teään. Kaikkialla he yhdistivät ... telun pienten paikallisten ... ten puolesta suureen taisteluun ... rialismia vastaan. He tukivat ... voimin sokerityöläisten lakkoa ... 1948. Kun poliisi ampui työläisiä ... tyi poliittiseen liikkeeseen ... ajassa uusia laajoja joukkoja.

Suurimman voittonsa poliittisten asiain komitea saavutti silloin, ... se pystyi murtamaan roturajat ... nan afrikkalaisten ja intialaisten ... tön välillä ja yhdistämään mole... ryhmien edistykselliset ainekse... teen Kansan Edistykselliseen Pu... seen vuonna 1950.

"Jatkoin työtäni hammaslää... mutta suurin osa tuloistani kulu... lueen menoihin", kertoo tri ... "Me kaikki teimme vain työtä ... tä. Joka sunnuntai olimme liik... Meillä oli välitön kosketus ka... me tiesimme mitä se tahtoi ja ... se tunsi. Ja me uskoimme tehtä... me. Uskomme siihen vieläkin."

Tri Jagan ei ole lannistunut. ... paljon tehtävää — se ei tule ole... helppoa. Mutta kansa on m... kanssamme."

PETER A. VES...
B. A., LL. B.
Barrister, Solicitor, Nota...
SUOMALAINEN LAKIMIES
GE. 3392
1028 Danforth Ave., Toro...

S.C.A. Urheiluliiton virkailijoiden osoitteet
Puheenjohtaja: W. Bohm
21 Walder
Puhelin MO. 4878
Toronto Ont.
Sihteeri: Paavo Vaurio
49 Hiawatha Rd., Toronto 8, O...
Puhelin H. A. 8815
Rahastonhoitaja: Allan Ill...
488 Brock Ave. Toronto, O...
Puhelin LL. 1054
Kirjeenvaihto sihteerille. ... mioikaa sihteerin uusi osoite.

HALUATTEKO OSTAA TALON
TAI MYYDÄ OMANNE?
ANTAKAA MEIDÄN AUTTAA TEITÄ NÄISSÄ ASIOISSA
ARTHUR H. KIVINEN
TORONTO REAL ESTATE BOARDIN JÄSEN
38 Lawrence Ave. West Puhelin MO 5464 Toronto 12, Ont.

ARTHUR H. KIVINEN REAL ESTATE
(MEMBER OF TORONTO REAL ESTATE BOARD)
tarjoaa Teille parhaan mahdollisen palvelun kaikissa kiinteistökauppaa koskevissa asioissa.
Halutessanne ostaa tai myydä talon soittakaa tai kirjoittakaa liikkeen edustajalle
PERTTI NUPPOSELLE
Puhelin HU. 9-1913
Konttori: 38 Lawrence Ave. W., Toronto 12, Ontario
Puhelin MOhawk 5464, (24 tunnin puhelin palvelu)

Suomeen - Tanskaan - Norjaan - Ruotsii...
NYT ON AIKA VARATA PAIKKANNE VUODELLE 1954
Asiamiehinä kaikille laiva- ja lentolinjoille, me järjestämme matka... ne Canadasta tai New Yorkista suoraan Suomeen tai Englannin ... mannermaan kautta.
LAIVALLA GÖÖTEPORIIN — Turistiluokassa:
Säästösesongin min. $195.00 yhtäälle päin — $390.00 edestakaisin
Kesäkauden min. $215.00 yhtäälle päin — $430.00 edestakaisin
LENTÄEN MONTREAL HELSINKI — Turistiluokassa:
Säästösesongin min. $358.50 yhtäälle päin — $576.70 edestakaisin
Kesäkauden min. $358.50 yhtäälle päin — $645.40 edestakaisin
Jos aiotte tuottaa sukulaisianne tai ystävïänne Canadaan, me järjestämme matkaliput etukäteen ja autamme tarpeellisten paperien saannissa.
Olemme järjestäneet LAHJAPAKETTILÄHETYKSEN SUOMEEN
Lähetysaika noin 4 viikkoa.
Pakettien hinnat: $7.00, $8.25, $9.00 ja $11.00.
Järjestämme myöskin kaikenlaisia VAKUUTUKSIA mitä tarvitsette. Halutessanne matkustusta koskevia tietoja, soittakaa tai kirjoittakaa Miss Pontson'ille ja vakuutuksien suhteen Mr. Al. Nummiselle.
O. K. JOHNSON & CO. LTD.
VAKUUTUS- JA MATKAILUTOIMISTO
697 Bay St., Toronto 2, Ont. EM. 8-1403, EM. 8-3168, EM. 8-15...

MIKSI VIIVYTTELETTE JA KÄRSITTE?
Vatsa-, sappi-, maksa-, munuais- ja virtsarakkokivut voi... olla vaarallisia. Ne aiheuttavat selkäkipua, reumaattis... särkyä ja kipua, painostavaa kaasua rintanne alle, oikealla ... vasemmalla puolella, vatsahappoja, hapanta ja katkeraa m... kua ja kuivuutta suussanne, päänkivistystä ja huimaus... ruokahalun puutetta, umpitautia tai epänormaalista vats... toimintaa. Käyttäkää silloin heti RUSCI TREATMEN... STOMACH REMEDY-lääkettä välttyäksenne enimmiltä ... kavilta sairauksilta, ajan ja rahanhukalta. Heti ensimmäin... pullollinen auttaa. Kaikille tunnettu. Hinta ainoastaan ... pullollinen.

AINOASTAAN YKSI MAAILMASSA
MIZARH SALVE
Ellei MIZARH-salva auta, ei auta mikään, sanov... tuhannet ihmiset. Reumaattisiin, nivelreumaat... siin, lihaskipuihin ja pakotuksiin, pakottaviin ... tioihin, käsivarsiin, kyynärpäihin, rintaan, ajett... neisiin tai kipeisiin polviin, sääriin, nilkkoihin, ... nesärkyyn, kylmiin jalkoihin, luuvaloon, tai tunt... että muurahaiset kävelisivät nahan alla, selkä... puun, lonkkasärkyyn jne. Tämä on ainoa MIZAR... salva maailmassa, miljoonien tuntema ja käyttä... Ei ole mitään sen veroista. Hinta ainoastaan ... tölkillinen. Lähettäkää raha tilauksenne muka... Me emme halua lähettää COD:lla.
Meidän osoitteemme on:
LUSCOE PRODUCTS LIMITED
559 BATHURST STREET TORONTO 4, ONTA...

PULA ... RUOTS...

Tuotanto lask... nan viennin ...

(SIB) Joitakin ... salaiset talousmiehe... sin taloudellisia per... si, kuten tunnettua, ... monet länsieuroopp... ole kärsinyt enemp... kuin toisestakaan ... Ruotsalaiset vientil... dullisessa asemassa ... vuosina: länsieuroo... kinoilla oli suuri r... roiden kysyntä, kirj... bov Pravdassa.

Nykyisin näkee k... ammin Ruotsinkin ... distön palstoilla pe... nearviointeja. Ruots... mattavassa määr... viennistä, mutta ru... tilijkkeiden toiveet ... lisätä vientiä läntis... ovat osoittautuneet ... vuonna Ruotsin vien... kan, mutta kuluvan ... liskolla lasku jatkui...

Ruotsin liikemies... dustajat ovat lausun... heksumisensa ameri... polien kauppapolitii... kaisesti kun 90% R... vista amerikkalaisis... vapaita kaikesta s...

Halp... ajanviete... on n... kirjakaupa...
Gunnar Widegren: Pörri -+- Se... Romaani
Agatha Christie: Aikataulukon... Romaani
Jean Webster: Paras vih... Romaani
Carl Haensel: Matterhornin ... Tosiromaani
F. Wills Crofts: Wight-saaren... Romaani
Richard Voss: Kaksi ih... Romaani
Sigrid Boo: Kyökin p... Romaani
Ell Wendt: Loppu hyvä k... Romaani
Berta Ruck: Kevättä ja ... Romaani
Arnold Bennett: Loistohotelli... Romaani
Tilatkaa os...
VAPAUS PU... COMPANY
Box 69

TASKU...
ON ...
Kuten aikaisemp... kustantamana il... Kalenterissa on ... sellaisia, joita o... sista lähteistä. ... on tullut yhä s... jota ilman ei a... kansalainen tul...
Seuraavassa on ...
Korean sodan ... Hikoilemisesta ... Aikaero eri ka... Kuinka näkö ... Postimaksut ... Canadan kalas... Päivänvalon sä... Kiitospäivä ... Kuinka iso on ... Vanhuudentur... Sodan kasvot ... Mitä rautatieko... Eläinten tiiney... Kaupunkien a... Suur-Montreal... Port Arthur — ... Ranskalaiset s... Canadan metsä... Canadan minis... Ensimmäinen ... Koska Pisan t... 10 sarjaa nyrk... Osanotto olymp...
• Myönnämme 15 ... teria 10 kappale... muilla työmailla ...
• Taskukalenteri o... sitä asiamiehelta...
VAPAU...
BOX 69

PULA KUMMITTELEE RUOTSIN TAIVAALLA

Tuotanto laskee rinnan viennin kanssa

(SIB) Joitakin vuosia sitten ruotsalaiset talousmiehet arvioivat Ruotsin taloudellisia perspektiivejä. Ruotsi, kuten tunnettua, päinvastoin kuin monet länsieurooppalaiset maat, ei ole kärsinyt enempää ensimmäisestä kuin toisestakaan maailmansodasta. Ruotsalaiset vientiliikkeet olivat edullisessa asemassa sodanjälkeisinä vuosina: länsieurooppalaisilla markkinoilla oli suuri ruotsalaisten tavaroiden kysyntä, kirjoittaa I. Goloshubov Pravdassa.

Nykyisin näkee kuitenkin yhä useammin Ruotsinkin porvarillisen lehdistön palstoilla pessimistisiä tilannearviointeja. Ruotsin talous on huomattavassa määrin riippuvainen viennistä, mutta ruotsalaisten vientiliikkeiden toiveet mahdollisuuksista lisätä vientiä läntisille markkinoille ovat osoittautuneet turhiksi. Viime vuonna Ruotsin vienti laski vain hiukan, mutta kuluvan vuoden ensipuoliskolla lasku jatkui ja teki 18,5%.

Ruotsin liikemiespiirien monet edustajat ovat lausuneet vakavan paheksumisensa amerikkalaisten monopolien kauppapolitiikasta. Samanaikaisesti kun 90% Ruotsiin tuotettavista amerikkalaisista tavaroista on vapaita kaikesta säännöstelystä, on ruotsalaisten hankalaa. Korkeiden tullien ja tuontirajoitusten takia ruotsalaiset viejät aika-ajoin eivät pääse millään amerikkalaisille markkinoille. Ruotsalaisten lehtitietojen mukaan USA vei vuonna 1952 rahamääräisesti Ruotsiin omia tavaroitaan melkein kaksi kertaa niin paljon kuin mitä se osti Ruotsista. Kuluvana vuonna Ruotsin kauppa USA:n kanssa on edelleenkin tuontivoittoista.

Amerikkalaisten monopolien kilpailun johdosta Ruotsin vienti myös latinalaisen Amerikan maihin on supistunut jatkuvasti. Länsieurooppalaisilla markkinoilla ruotsalaisia vientiliikkeitä ahdistavat Ruhrin monopolit yhä enemmän. Ruotsin viejien toiveet lisätä vientiään Länsi-Saksaan eivät ole toteutuneet.

Pelkästään kuluvan vuoden 8 kuukauden aikana Ruotsin kauppataseessa Länsi-Saksan kanssa oli tuontiylijäämä 416 milj. kruunua. Jopa itse Ruotsissakin länsisaksalaiset monopolit veivät ruotsalaisilta firmoilta monia tilauksia. Ruotsalainen lehdistö kirjoittaa, että Ruotsilla on suuria kaupallisia vaikeuksia toisten länsimaiden kanssa. Esim. Ruotsin vienti Englantiin supistui v. 1952 417 milj. kruunulla. Samoin on supistuksia viennissä Ranskaan, Belgiaan ja Hollantiin. Ranska on äskettäin ilmoittanut, että se aikoo supistaa ruotsalaisen selluloosan ja monien muiden tavaroiden tuontiaan.

Ruotsin viennin huomattava supistuminen vaikuttaa hyvin epäedullisesti Ruotsin talouteen kokonaisuudessaan. Vuosi 1953 lähestyy loppuaan, mutta Ruotsin teollisuus ei voi millään saavuttaa vuoden 1951 tasoa ja todellisuudessa polkee paikoillaan. Sitäpaitsi ruotsalaisten lehtitietojen mukaan Ruotsin teollisuuden tuotanto kuluvan vuoden kolmannella neljänneksellä oli alhaisempi kuin vastaavana aikana viime vuonna. Tuotantotarvikkeiden tuotanto on laskenut 7%, malmin ja metalliteollisuuden tuotanto 9%.

Ruotsissa kuuluu yhä itsepäisimpiä ääniä, jotka vaativat kaupankäynnin normalisointia kaikkien maiden kanssa. Kaupankäynnin normalisoiminen kaikkien maiden kanssa ei ainoastaan vaikuttaisi myönteisesti Ruotsin talouteen, vaan myöskin myötävaikuttaisi kansainvälisen tilanteen tervehtyimiseen.

Halpoja ajanvietekirjoja on nyt kirjakaupassamme

Gunnar Widegren:
Pörri — Se olen minä
Romaani — Hinta $1.00

Agatha Christie:
Aikataulukon arvoitus
Romaani — Hinta $1.00

Jean Webster:
Paras vihollinen
Romaani — Hinta $1.00

Carl Haensel:
Matterhornin valloittajat
Tosiromaani — Hinta $1.00

F. Wills Crofts:
Wight-saaren arvoitus
Romaani — Hinta $1.00

Richard Voss:
Kaksi ihmistä
Romaani — Hinta $1.00

Sigrid Boo:
Kyökin puolella
Romaani — Hinta $1.00

Ell Wendt:
Loppu hyvä kaikki hyvin
Romaani — Hinta $1.00

Berta Ruck
Kevättä ja rakkautta
Romaani — Hinta $1.00

Arnold Bennett:
Loistohotelli Babylon
Romaani — Hinta $1.00

Tilatkaa osoitteella:
VAPAUS PUBLISHING COMPANY LIMITED
Box 69 — Sudbury, Ont.

Pimeä keskiaika piti istunnon Pariisissa

Kymmenen maan tähdistäennustajat kokoontuivat maanantaina Pariisiin kongressiin, missä toivotaan voitavan saada tiedemiehet vakuutetuiksi siitä, että kiertotähdillä on tärkeä merkitys lääketieteessä, psykologiassa ja kasvatuksessa. Erääksi kongressin päätarkoitukseksi tulee Pariisin kansainvälisen tähdistäennustajainliiton varapuheenjohtajan Andre Barraultin kertoman mukaan "osoittaa aidossa tähdistäennustamisessa oleva arvo ja perustaa kansainvälinen tähdistäennustajainliitto mistä kaikki huijarit erotettaisiin".

— Kaksi Japanin suurinta tulivuorta, Asama ja Mihara, purkautuivat äskettäin rajusti. Suuria savupilviä ja laavavirtoja pursui ulos kraatereista. Minkäänlaisista vahingoista ei tähän mennessä ole tullut ilmoitusta.

TASKUKALENTERI 1954

ON NYT ILMESTYNYT

Kuten aikaisempinakin vuosina, on Vapaus Kustannusliikkeen kustantamana ilmestynyt Taskukalenteri ensi vuotta varten. Kalenterissa on huomattavia tietoja lukuisilta eri aloilta, sellaisia, joita on vaikea monasti ja yhtäkkiä löytää tavallisista lähteistä. Taskukalenterista on tullut yhä suositumpi julkaisu, jota ilman ei aikaansa seuraava kansalainen tule enää toimeen.

HINTA 50¢

Seuraavassa on ensi vuoden Taskukalenterin sisältöluettelo:

Korean sodan kalenteri	Keihäänheiton kärkitilasto
Hikoilemisesta	Terveydenhoitokäsitteistä
Aikaero eri kaupungeissa	Penisilliini
Kuinka näkö muuttuu	Lihavuus vai sydänvika
Postimaksut	Ihmelääkkeet parantavat
Canadan kalastusalueet	Vitamiineista
Päivänvalon säästöaika	Vähän lääkäreitä
Kiitospäivä	Tähtikaukoputki
Kuinka iso on eekkeri?	Aika
Vanhuudenturva eli -eläke	Saadaksenne — kertokaa
Sodan kasvot	Pyöreän puun kuutiosisältö
Mitä rautatiekalusto maksaa?	Uutta auringon alla
Eläinten tiineysaika	Eskimoista
Kaupunkien asukasluku	Yksinkertaistettu ajanlasku
Suur-Montrealin asukasluku	Sodan hinta
Port Arthur — suomalaiskeskus	Lämpömittareista
Ranskalaiset suurin ryhmä	Tietoja maapallosta
Canadan metsät	Suomen historiaa vuosiluvuina
Canadan ministerit	Kalenterin ominaisuuksia
Ensimmäinen sosiaalinen klubi	Luonnon merkillisyyksiä
Koska Pisan torni kaatuu?	Palkkaprobleemi
10 sarjaa nyrkkeilyssä	Historiallisia lauseita
Osanotto olympialaisiin	Yhdysvaltain suomalaiset

● Myönnämme 15 prosentin alennuksen jokaiselle, joka tilaa Taskukalenteria 10 kappaletta tai enemmän. Ottakaa huomioon kämpillä ja muilla työmailla!

● Taskukalenteri on nyt valmis lähetettäväksi asiamiehille. Ellette saa sitä asiamieheltänne, niin kirjoittakaa suoraan osoitteella:

VAPAUS PUBLISHING CO. LTD.
BOX 69 — SUDBURY, ONT.

Syytettynä poikansa Daniel Youngin murhasta, 59-vuotias Young (vasemmalla) on menossa Ontarion maakuntapoliisin saattamana Fort Williamin poliisiasemalle. Murhatun pojan (oikealla) ruumiin löysi parkatusta autosta Thomas Kabatiy, joka yhdessä kolmen muun miehen kanssa piti joulujuhlaa vanhemman Youngin hökkelissä. Kaikki neljä on pidätettynä silminnäkijätodistajina. Nuorempi Young asui neljännesmailin päässä isänsä mökistä. Poliisiraportin mukaan Youngit riitaantuivat vanhemman Youngin asunnossa. Poika lähti pois ja meni auton takaistuimelle. Otaksutaan, että isä tuli myös ulos ja ampui poikansa. Murhatulta jäi vaimo ja yksi lapsi.

Kuka antoi joulupukille viisumin?

Kirj. Rob F. Hall

Ote senaatin oikeudenkäyntiasiakirjoista.

Puheenjohtaja: Wisconsinin senaattorilla (herra McCarthy) on puheenvuoro erikoisoikeus-asiassa.

Senaattori McCarthy: Olen kutsunut senaatin tällä kertaa koolle, herra Presidentti, esittääkseni tälle joukolle ja Amerikan kansalle joitakin hyvin järkyttäviä tosiasioita siitä, kuinka kansainvälisen kommunismin agentti lahjoo ja turmelee lapsiamme.

Liian monta vuotta harhaanjohdetut amerikkalaiset ovat tarkoituksellisesti sulkeneet silmänsä ja korvansa tältä epämiellyttävältä totuudelta.

Tämä henkilö, joka soluttautuu koteihimme, tunnetaan monilla nimillä. Tähän maahan häntä odotetaan — ja haluaisinpa tietää, herra Presidentti kuka hänelle myönsi viisumin? — joulukuun 25. päivänä Santa Claus-nimisenä joulupukkina. Mutta joissakin osissa maailmaa hänet tunnetaan nimellä Saint Nicholas, toisissa Kris Kringle, herra Presidentti, hän on Neuvosto-Venäjällä isoisä Pakkasena tai oikeammin "isä Morozina".

En voi todistaa, että tällä joulupukilla on Kommunistisen puolueen jäsenkirja, herra Presidentti, mutta voin vakuuttaa, että hän seuraa tarkalleen Kommunistisen puolueen linjaa ja tuntee mieltymystä kommunistiseen oppijärjestelmään.

Vähintäin tusina oikeuskanslerin kommunistiseksi leimaamaa järjestöä lähettää tähän aikaan vuodesta Yhdysvaltain postilaitoksen välityksellä aineistoa, jossa on joulupukin kuva. Kuten kädessäni olevista todistuskappaleista voitte nähdä, tässä kuvassa on punaista väriä käytetty hyvin vapaasti. Jos pyyhitte pois joulukuusen vihreyden ja porojen ruskean värin, tulette näkemään, että kaikki jäljelle jäävä on punaista, punaiset vaatteet, punaiset kengät, punainen pullea ja joulupukin ... neuvostotähdet.

Juuri tällä hetkellä lapset Mainesta Californiaan tervehtivät kumouksellisin laulun tätä olentoa. Kunnelkaa tarkasti, niin juuri nytkin saatatte kuulla heidän laulavan Rudolfista, Punanenäisestä porosta, mikä ei ole muuta kuin alsopolaista kieltä punaisesta Rudolfista.

Minusta senaattoreiden pitäisi kiinnittää huomiota siihen tosiasiaan, että tämä joulupukki matkustaa ... jen halki nopeudella, jolle viimeisimmät suihkukone-ennätyksemmekään eivät vedä vertaa. Minusta on kummallista, ettei senaatti ole kiinnittänyt huomiota asiakseen tutkia, kuinka tämä ... on joulupukki ... saanut haltuunsa tämän pikalennon salaisuuden.

Vastaanottiko hän tämän ylen tärkeän salaisuuden Klaus Fuchsilta, jonka nimi ... Tai Alger Hissiltä? Tai kenties Owen Lattimorelta?

Minulla on kädessäni kirje rouva Ruth Shipleyltä, ..., itse asiassa vastaus rouva Shipleylle kirjoittamaani kirjeeseen, jossa pyysin saada tietää, millä passilla tämä joulupukki matkusti ja mitkä keltakaisen ei oltu otettu hänen pysäyttämisekseen tulosatamaan.

Rouva Shipley on kirjoittanut seuraavaa:

"Hyvä senaattori:
Vastauksena kirjeeseenne sallikaa minun sanoa, että osastollani ei ole tietoa ukko joulupukista.
allekirjoitus Ruth B. Shipley."

Minun on sanottava, herra Presidentti, että minusta tämä kirje on ... komaton. Rouva Shipley on ollut tähän asti äärettömän tehokas estäessään ihmisiä lähtemästä Yhdysvalloista sivan kuten oikeuskanslerin on onnistunut estämään heidän tulonsa maahamme.

Ilman käytettävissäni olevaa riittävää tutkijakuntaa, ilman rahaa muunkin kuin omien puheitteni postittamiseen olen epäedullisessa asemassa, herra Presidentti. Voin syyttää, mutta en voi todistaa. Vaadin, että Presidentti avaa FBI:ssä ja valtiollisella osastolla rekisterin toveri joulupukista. Luotettavien tietojen perusteella voin vakuuttaa, että nuo rekisterit tulevat osoittamaan, että toveri joulupukki on kommunistisen solun jäsen.

Vaikka nämä rekisterit mitätöitäisiinkin, huomautan lisäksi siitä, että tämä joulupukki jakelee orjatyön tuotteita. Arvovaltaiseen tahoon nojaten voin sanoa, että leikkikalut, nuket ja paukkukaramellit, joita hän jokaiselle lapselle jakaa lahjoakseen salakavalasti lapsiamme, on tehty järjestäytymättömissä tehtaissa. Ne ovat menninkäisten, keijujen, kääpiöiden ja muiden sellaisten tekemiä, joita Lait-Mortimerin kirja "North Pole Confidential" kuvaa jonkinlaisiksi täysin normaalista poikkeaviksi olennoiksi.

Mielestäni tässä paljastetaan ongelman todelliseen ytimeen, herra Presidentti. Kommunistit ovat ... älykkäitä. He ovat petollisia. He ovat kavaluutta täynnä. He tuudittelevat meidät hullujen paratiisiin.

Tutkikaamme sen propagandan sisältöä, jota tämä joulupukki, alias Claus, alias Kringle, levittää.

Ei voida kieltää, etteikö hän olisi voittanut puolelleen lastemme mieliä. Mutta vielä ei nähdä sitä vaaraa, joka tähän tosiasiaan liittyy.

Niin, herra Presidentti, joulupukki jakaa lahjansa lapsille ilmaiseksi. Hän opettaa ihmiset antelaiksi.

Tämä on todella älykäs kikka, jolla lapsemme saadaan hylkäämään vapaan yrittelijäisyyden periaatteet, joiden mukaan mitään ei pitäisi antaa ilman tarkoitusta ja hyvää voittoa.

Sanon Teille, Herra Presidentti, että tässä ilmaisessa joululahjojen jaossa piilee sosialismin itu, joka tulee vielä nielaisemaan meidät, ellemme paljasta tätä Moskovan kumouksellista työväenliikettä nyt, ennenkuin se on liian myöhäistä.

Haluaisin lisäksi tähdentää, ettei joulupukki, alias Claus, alias Saint Nicholas, ainoastaan tässä suhteessa levitä Puolueen linjaa.

Missä tahansa tämä henkilö kulkee, hänen saapumistaan tervehditään lauluin, — lauluin, joissa puhutaan sellaista kuin "rauha maassa, ihmisillä hyvä tahto".

Te vapisette, herra Presidentti, ja voin ymmärtää miksi. Sillä kaikkihan me tiedämme, että "rauha" on kommunistinen iskusana, joka on luettavissa Daily Workerissa ja Pravdassa.

En tiedä, onko joulupukin pulkassa lippuja, joissa julistetaan tuttuun kommunistiseen tyyliin "lopettakaa tuli nyt — tuokaa pojat kotiin". Mutta voin vakuuttaa Teille, herra Presidentti, että juuri tätä hänen tarkoituksensa on saada lapsillemme ja monille vanhemmille maasta maahan.

Vaadin, herra Presidentti, että oikeuskanslerin tulee estää tämän miehen pääsy maahamme tänä jouluna, ... tuon joukkoon lapseemme käsiin.

Puheenjohtaja: Wisconsinin senaattorin aika on kulunut loppuun.

— Ontariossa annettiin maaliskuun 20. päivään päättyneen vuoden aikana 3,620 muusinpyyntilupaa.

Työttömyysvakuutus Suom. eduskunnan käsiteltäväksi

Helsinki. — Työttömyyden uhkaavasti lisääntyessä ovat työttömät ja työssä olevat työläiset yhä voimakkaammin vaatineet kansandemokraattien työttömyysvakuutuksesta ja työttömyyden torjunnasta tekemien lakialoitteiden pikaista hyväksymistä eduskunnassa. Siitä johtueen on eduskunnan työväenasiain valiokunta vihdoinkin marrask. 24 pnä. ottanut käsiteltäväkseen vuoden 1952 valtiopäiville jätetyn ed. Ville Pessin ym. kansandemokraattien lakialoitteen työttömyysrahastosta ja työttömyysavustuksesta.

Esityksen tarkoituksena on turvata jokaiselle palkkatyössä tai sen tarpeessa olevalle Suomen kansalaiselle kulloinkin voimassa olevaa palkkatasoa vastaava korvaus ensimmäisestä päivästä lukien ajalta, jonka työntekijä työnpuutteen takia joutuu olemaan työttömänä, edellyttäen että työttömänä olo on kestänyt neljä päivää tai sitä kauemmin. Varat tarkoitukseen esityksen mukaan peritään työnantajilta, joiden palveluksessa on vähintäin 50 työntekijää, ja valtiolta. Esityksen hyväksytyksi tulo on turvattu, jos kolme suurinta eduskuntaryhmää asettuvat sen hyväksymisen kannalle. Valiokunta on päättänyt kuulla aloitteen johdosta asiantuntijoita ensi perjantaina pidettävässä valiokunnan kokouksessa.

BELGIALAISEN NÄKE . . .

(Jatkoa 3. sivulta)

Kiven 'Seitsemässä veljeksessä". Hän vastasi siihen: "Talonpojalle onkin vähemmän vaikeata tulla runoilijaksi kuin teille runoilijoille tulla talonpojaksi." Se oli liiankin totta. Ystäväni Arvo Turtiainen ja minä katselimme huokaisten käsiimme, joihin pieni venematka jo oli tehnyt rakkoja.

* * *

Rikkaat turistit, jotka saapuvat maahan lentokoneella ja tuovat Cadillac'insa laivaan, eivät todellakaan opi tunteman Suomen todellisia kasvoja. He eivät opi tuntemaan sellaisia miehiä kuin on esimerkiksi Eino Torvinen, SKDLään kuuluva Kittilän kunnanvaltuuston puheenjohtaja, mies, joka käy taistelua niiden 7,221 suomalaisen hyvinvoinnin puolesta, jotka asuvat hajallaan 8,200 neliömetrin alueella mikä on enemmän kuin neljäsosa koko Belgian pinta-alasta —, etäisessä Euroopan kolkassa, ankarassa ilmastossa ja maaperällä joka ei helpolla elätä asukkaitaan ja jolla natsit järjestelmällisesti hävittivät monien sukupolvien työn hedelmät.

* * *

Uskon kuitenkin, ettei suomalaisten tarvitse ikuisesti palella kotimaassaan. Demokraattiset ja edistykselliset voimat, joiden suurenmoista Lehdistötaloa ihailin Helsingissä, on luettava kehittyneimpien joukkoon Euroopassa, heti Ranskan ja Italian jälkeen. Se oikeuttaa varmuuteen, että myös suomalaisilla on vielä oleva, käyttääkseni Gabriel Perin, natsien murhaaman suuren ranskalaisen, isän maanystävän sanoja, "huomispäivä, joka laulaa".

Ja kotimatkalla, nähdessäni Suomen rantojen häipyvän näköpiiristä, tiesin joutuneeni tämän maan lumoihin, tunsin kaihoten kaipaavani sinne jääneitä suomalaisia ystäviäni ja ajattelin: "Hyvää onnea sinulle, Suomi, ja näkemiin!"

— Vuonna 1951 oli Canadan farmareilla 64,615,023 kanaa.

TYÖTTÖMYYSTILANNE PORCUPINEN ALUEELLA ON VARSIN VAKAVA

Woollings yhtiöllä työskennelleet paperipuiden katkaisijat saivat lopputilin jouluksi

South Porcupine. — Vuoden vaihteen terveiset täältä Eteläpäästä. Joulun pyhien aikana olisi oikeastaan pitänyt tiedoittaa näistä perukan kuulumisista, mutta eipä siihen postikiireeseen viitsinyt pakkautua. Niinpä olenkin nyt näissä tiedoituksissa vähän jälessä.

Joulun viettoon täällä pohjoisessa valmistuttiin vakavilla tunteilla ja siihen oli syitäkin, jotka ovat tämän meidän lehtemme lukijakunnalle hyvin tunnettuja. Tuo kaivosmiesten lakko, joka on kestänyt jo lähes kuusi kuukautta, oli tosin Hollingerin työläisten kohdalta jo päättymisvaiheessa. Nykyisten tietojen mukaan onkin lopullinen päätös sen lopettamisesta tehty, joten sen yhtiön miehet palaavat vuoden alussa hiljalleen töihin. Tuntipalkkojen korotus oli kyllä kovin pieni, mutta tällä kertaa se on kuitenkin hyväksytty.

Yleisenä käsityksenä Hollingerin neuvottelujen aikana on ollut, että sopimus mainitun yhtiön kanssa tulisi johtamaan sovintoon kaikissa tämän alueen kaivoksissa. Tällä kertaa ei ole tiedossa, miten ryhdytään sovintoa tekemään toisissa lakon alaisissa kaivoksissa. Yleisesti tiedetään, että Hollingerissa oli lakon edellä paremmat tuntipakat kuin toisissa tämän seudun kaivoksissa, joten palkkojen korottaminen Hollingerin työläisten palkkojen tasalle merkitsisi toisissa kaivoksissa huomattavaa lisäystä. Tältä pohjalta tuota kysymystä katsellen se saattaa muodostua hyvin sitkeäksi ratkaista. Niinpä työläiset seuraavatkin asian kehittymistä jännityksellä.

Huonoksi on muodostunut tilanne myöskin tämän ympäristön metsätyöläisiin nähden. Joulun alla suljettiin kaikki Woollings yhtiön paperipuukämpät, joten niillä kämpillä ei ole kuin ajotyö jälellä. Niihin mahtuu vain rajoitettu määrä työläisiä. Yleisenä käsityksenä metsätyöläisten keskuudessa on, että tänä talvena ei näillä kämpillä enää katkaista paperipuita. Työttömien lukumäärä täällä näin ollen on hyvin suuri, ottaen huomioon lakossa olevat kaivokset sekä sen, että Paymaster kaivos lopetti kokonaan toimintansa. Viimeksi mainitussa tiedettiin työskennelleen yli kolmesataa työläistä. Tällaisia joululahjoja tämä järjestelmä on antanut kunniallisille ja ahkerille työläisille.

Järjestömme toimesta oli suunniteltu kaksi tilaisuutta haalillemme joulun kunniaksi. Ensimmäinen oli lasten kuusijuhla, jota vietettiin jo viikko ennen joulua. Juhla muodostui tällä kertaa hyvin lämminhenkiseksi ja samalla rikkaaksi kulttuurijuhlaksi, jossa lapset esittivät kaiken ohjelman. Merkille pantavana seikkana voidaan mainita, että ohjelman esittäjät olivat ainakin kolmannessa ja toiset neljännessä polvessa Canadan suomalaisia. He ovat kuitenkin perineet kauniita tapoja esivanhemmiltaan, jotka ovat kulttuuritoimintaamme edistäneet järjestömme kautta. Myöskin huomioin sen, että monet lasten vanhemmat koettavat johdattaa lapsiaan kulttuurin piiriin. Useat esittivät tilaisuudessa erilaisia musiikkinumeroita, monet pianolla, mutta oli kaksi haitarisooloakin.

Lasten ohjaajina oli Hilda, Lila ja Lila, joista Hildan olen nähnyt usein ennenkin näissä taitoa kysyvissä hommissa. Tällä kerralla yleisö varmasti antoi täyden tunnustuksen tälle komitealle. Ainakin allekirjoittanut teki sen täydestä sydämestään. Joulupukkikin näytti nuorekkaammalta ja sen liikkeet paremman puoleisen urheilijan liikkeiltä. Hän oli täysin onnistunut tehtävässään.

Aattoillan tanssit muodostuivat tällä kerralla hyvin kansanomaisiksi ja nähtiin niissä iloisia ihmisiä tuvan täydeltä. Ilta muodostukin aivan kuin virkistäväksi keidaaksi näiden työtaisteluiden ja työttömyyden karussa erämaassa.

Joulun alkuviikolla saapui myöskin suruviesti Muskokan keuhkotautiparantolasta. Siellä oli ummistanut silmänsä ikuiseen näillä tienoilla tunnettu Vilho Rudolf Heikkilä, joka on sairastanut puolisen toistakymmentä vuotta tuberkuloosia. Heikkilä oli syntynyt Ylöjärven pitäjässä Suomessa ja iältään lähes viidenkymmenen. Heikkilä saapui Canadaan v. 1931, työskennellen aluksi enimmäkseen metsätöissä. Tämän kirjoittaja ei tiedä Heikkilän läheisemmistä sukulaisista enempää kuin muistakaan suhteista. Hänet tunnettiin hiljaisena ja siivona kansanmiehenä, joka joutui paljon sairastamaan. Olkoon haudan lepo hänelle rauhaisa. — H.

— Canadassa oli vuonna 1952 kaikkiaan 3,416 elokuvateatteria, jotka perivät sisäänpääsymaksuina 118,4 miljoonaa dollaria vuoden kuluessa.

VESIKON ja SAUKON NAHKOJA
HALUTAAN HETI!
Minulla on niille tilauksia. Tuokaa tai lähettäkää ne ja muut nahkanne hetimiten.
JACK LEVE
RAW FURS
Puhelimet: 5-5431 ja 3-1904
254 Larch St. — Sudbury

Pat's Barber Shop
MYÖS SUOMALAINEN PARTURI
98 Elm St. W. — Sudbury
Vapauden vieressä

Sudbury Footwear
Ensiluokkainen kenkien korjaamo
BILL GRODECK
21 Larch — King Edward raken.

A. NIEMI
VALOKUVAAMO
36 Elm St. E., Puh. 8-8824 Sudbury
Valokuvaustyötä kaikesta lajista

VALENSKY & CO.
On saanut suuria VESIKON ja SAUKON-nahkatilauksia Canadan ja SA:n turkistehtailta. Haluamme myös hyviä majavan nahkoja. Maksamme korkeimmat hinnat.
88½ ELM ST. E. — SUDBURY

MANHATTAN FLORIST
Hääkukkavihkoja
— KUKKAKIMPPUJA —
PUHELIN 5-5341
22 Durham St. N. Sudbury, Ont.

E. KOLARI
KELLOSEPPÄ
59 Lorne St. S. — Sudbury, Ont.
Puhelin 2-3974 — Box 294
Vastapäätä Hill-Clark-Francis lautakomppaniaa.

JIM THERIAULT
RADIO PALVELUS
Radion korjaus-expertti
17 Larch St. Puh. 4-4152 Sudbury

Lacourciere & Lacourciere
LAKIMIEHET JA NOTARIOT
27 Elm St. E. — Silvermanin vier.
Puhelin 8-8221 — Sudbury

McLEOD
MOTORS & EQUIPMENT
65 Larch St. — Sudbury
Puhelin 8-8344
PALVELLUT SUOMALAISIA YLI 35 VUOTTA
• FORD & MONARCH henkilöautoja.
• FORD KUORMA-AUTOJA ja traktoreita.
Suomalainen myyjä

Tunnettuja
MARCONI JA EMERSON
NÄKÖRADIOITA
KÄYKÄÄ KATSOMASSA JA KUULEMASSA
STANDARD HARDWARE
LAURI HILL, omistaja
254 Hazel St., Puh. 7-7056 Sudbury

3-2276 — 3-7341
Lougheed Flower Service
• Elävä Joulukukkia
• Leikattuja kukkia
• Corsage-kukkalaitteita
• Jouluseppeleitä
Jokaiselle ostajalle annetaan lippu, jolla onnellinen voi voittaa sähköjunan.
LOUGHEED
Hautaukset 100 m. säteellä toimitetaan ilman lisämaksua.
62 Eyre St. — Sudbury, Ont.

Putkitus- ja lämmitys-
EXPERTIT
• ÖLJYPOLTTIMOITA •
Kustannus arviot vapaasti
Morrison Plumbing & Heating (Sudbury) Ltd.
PUHELIN 4-4782
164 Elgin St. S., Sudbury

PYYTÄKÄÄ
HYETT'S
No. 1 Medicine
Munuaisvaivoille
No. 2 Medicine
kaikenlaisille vatsavaivoille ja vatsahaavoille
No. 3 Medicine
yskälle, nuhalle ja hengenahdistukselle
HINTA $1.00
"Perustettu yli 60 vuotta"
Lisätkää 15c postimaksuksi
KARI PHARMACY
PUHELIN 6-6572
187 Kathleen St. W., Sudbury, Ont.

2 WAY
Se nautintorikas
VIRVOKEJUOMA
Hyvää yksin tai sekoitettuna
SUPERIOR BEVERAGES LIMITED
PUHELIN 4-4313
105 Albinson St. — Sudbury

Pidentäkää kenkienne ikää KORJAUTTAMALLA ne ajoissa luotettavassa korjaamossamme
Maki Shoe Repair
SUOMALAINEN SUUTARI
116 Elm St. East
Apteekin alla
Sudbury, Ontario

KUULKAAS!
VOITTE AINA LÖYTÄÄ MONIPUOLISEN VARASTON LAATUHUONEKALUJA KAUPASTAMME.
KARL NIEMI SUOMALAINEN MYYJÄMME MIELIHYVÄLLÄ PALVELEE TEITÄ
Bannon Bros.
"Laatujen talo"
Durham St. S. — Puh. 4-4243 — Sudbury

LUOKITELLUT ILMOITUKSET

KYSELY

MISSÄ ON POIKANI ANDREW A. HIETANEN, jos näet tämän tai jos joku tietää hänestä, niin olkaa hyvä ja lähettäkää hänen osoitteensa. Tärkeä asia. Andrew Hietanen, Sprucedale, Ont.

VUOKRATTAVANA

YKSI HUONE VUOKRATTAVANA yksinäiselle naiselle. 575 Howey Crescent, Sudbury, Ont.

PUDOTTANUT

RANNEKETJUN UUDEN VUODEN valvojaisissa, 710 Pulford St. Montreal, Que. Löytäjää pyydetään palauttamaan ketjun. Se on muisto Pariisista. Palkkio maksetaan. Mrs. Aune Lalonde, Puh. DE. 5026. (5-7)

HALUTAAN

KOKKIEN PAASTAJA. OLISI TEHTÄVÄ 3 tai 4 päivää viikossa. Tarpeellista olla vähän kokemusta. Lähemmin: Consumers Restaurant, 104 Elm St. W., Sudbury, Ontario. (5-7)

LÄÄKÄRI JA KIRURGI
DR. L. HOOEY
Puh. 7-7355 Kotiin 6-6729
Medical Arts rakennuksessa
260 Cedar St., Sudbury

SUDBURY CLINIC
Lääkärit ja kirurgit
DR. S. S. POLACK
DR. R. M. THOMSON
DR. I. W. DAVIDSON
DR. D. K. MURPHY
DR. J. P. STEELE
DR. H. A. McDONALD
Hammaslääkärit
DR. I. G. POLACK
DR. L. N. HOBBS
DR. D. LINKLATER
Suomalainen tulkki
130 Elm St. E., puh. 3-7181, Sudbury

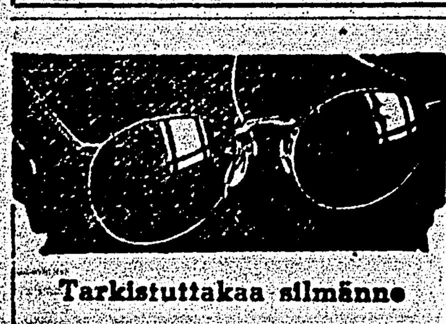

Tarkistuttakaa silmänne
Frank R. Block R.O.
Optometristillä
KOHTUULLISET MAKSUT
HUONE 410 — Mackey rakennus
PUH. 4-4014 DURHAM N.

DELONGCHAMP
Cartage Co. Ltd.
20 Lorne St. Puh. 5-5611
LYHYEN JA PITKÄN MATKAN RAHTIAJOA — TALOUSTARPEITA PAKATAAN — MUUTETAAN — SÄILYTETÄÄN — LÄHETETÄÄN.
NYKYAIKAINEN VARASTOHUONE

SUDBURY JA YMPÄRISTÖ

MUISTILISTA

Mine-Mill-union jäsenistön kokoukset torstaina klo 7.30 ip. ja perjantaina klo 10.30 ap.

Lasten voimisteluharjoitukset alkavat tänä iltana klo 6.30 Finnishhaalilla ja suomenkielen harjoitukset sunnuntaisin klo 10.30 ap. Työn Puolesta. Nämä harjoitukset pidetään täysdes näinä päivinä.

Kuorolaiset haalille keskiviikkona klo 7.30 vuoden ensimmäisiin harjoituksiin. Uudet laulajat mukaan!

Entäs nyt Niskavuori — harjoitus tänään klo 7.30 haalilla.

Hiihtojaoston ja Alertsin johtokunnan yhteinen kokous tänään klo 8 Finnish-haalilla.

Beaver Laken Jehun vuosikokous pidetään ensi sunnuntaina

Beaver Laken Jehun vuosikokous pidetään Pirkko ja Bill Salmisen kodissa ensi sunnuntaina kello 2 päivällä. Heti kun on suoritettu sarjahiihto loppuun päivällä, voidaan siirtyä kokoukseen.

Toivomme että kaikki jäsenet ja siksi alkovat saapuvat tähän tärkeään kokoukseen, jossa valitaan taas uudet virkailijat seuraalle, 'alle alkavalle uudelle vuodelle; kuullana tilinp. raportit. Tässä kokouksessa käsitellään myöskin Hiihtoliiton pohjoisen piirin (Northern Ski Zone) hiihtomestaruuskilpailujen johdosta jotka seura järjestää täällä helmikuun 7 pnä. Niistä näyttää muodostuvan niin suuret, ettei meillä selaisia ole nähty sitten "entisten hyvien aikojen". Kun tällaisia hommia järjestetään vaativat ne myöskin koko koneiston mukaan olla kitkattomasti.

Pirkon ja Villen luona tavataan siis ensi sunnuntaina kello 2. — N.

Speedin kokoukseen ensi sunnuntaina

Whitefishin Speedin jäsenten kokous pidetään Elvi ja Bob Lujasen kodissa ensi sunnuntaina klo 1 ip. Kaikkia seuran jäseniä kehoitetaan saapumaan tähän kokoukseen, jossa keskustellaan tk. 31 pnä pidettävien hiihtokilpailujen johdosta ja ryhdytään kaikkiin asian vaatimiin toimenpiteisiin.

Sairaslistalla

Uudenvuoden tienoissa joutui Sudbury General Hospitaliin Jacob Jarvis Trout Lakelta, keuhkotulehduksen takia. Hän on toipumassa ja pääsee pian kotiin.

Mrs. Lillian Jokinen toimitettiin viime viikon alkupäivinä samaan sairaalaan.

Leo Laine on kotonaan kuumeen tähden.

Dr. John W. Haddad
LÄÄKÄRI JA KIRURGI
Puhelimet: Konttori 4-4303 Kotiin 3-1232
Huone 201 — 67 Elm St. E.
Regent Theatre Building

Jehulaiset olivat jälleen ladulla sunnuntaina

Sunnuntaina jaketttiin Jehun sarjahiihtoja ja hiihdettiin nyt niiden toinen erä. Edellisenä päivänä vallinnut lumimyräkkä oli kaivattua ja odotettua lunta siinä määrin, että päästiin jo järvenjäältä hiihtämään helpohkoon maastoon, joten tasatoimen, juonaus jäi pois. Pakkasviitteli'n vallitessa hiihtivät miehet 5 kilometriä jossa Antti Ranta osoitti vauhtiaan kuntoa. Hän onkin ainoa Jehun hiihtäjistä, jolla on jo kova harjoitus ja pohjakunto takana ja sitä hiihtokin osoitti. Kangas ja Oiva Ranta eivät vielä kaan päässeet mukaan, joten tulituu selvältä, että Wennu Lammin kiertopalkinto menee lopullisesti Antille. Ajat 5 kilometrillä:

Antti Ranta 19.39, V. Salminen 21.45, E. Ladonlahti (Alle 18 v.) 22.11, I. Manninen 22.48 ja U. Penttinen 24.09.

Karl Krats hiihti alle 15-v. poikain sarjassa samalla maastolla kun miehetkin ja pisteli kahdella kilometrillä hyvän ajan 8.19.

Anneli Rintamäki pisteli oman matkansa ajassa 2.31 ja kaikkein nuorin, Jack Krats, ajassa 1.40 oman matkansa.

Ensi sunnuntaina hiihdetään sarjahiihtomatkojen viimeiset erät, miehet 10 km. ja muut omat matkansa. Kilpailut aloitetaan kello 12 päivällä ja lähtö on taas haalilta. Toivotaan että kaikki jo saapuvat mukaan jos suinkin mahdollista.

Hiihdon jälkeen mennään Jehun vuosikokoukseen Pirkko ja Ville Salmisen luokse, sillä kokous alkaa siellä kello 2. Saapukaa kaikki kokoukseen, sillä paljon tärkeitä asioita on käsiteltävänä ja valitaan uudet virailijat valittavana. — N.

Tieveronmaksajain kokous Whitefishissä lauantaina

Louise townshipin tieveronmaksajain vuosikokous pidetään ensi lauantaina tk. 9 pnä OSJ:n Whitefishin osaston haalilla, alkaen klo 3 ip.

Kaikkia seudun veronmaksajia kehoitetaan saapumaan tähän kokoukseen, jonka tärkeimpänä asiana on lumen auraaminen teillä talven aikana. Viisi tiekomissioneria valitaan myös kuluvan vuoden ajaksi.

"Tuhlaajapoika" vieraillut Beaver Lakella lauantaina

Beaver Lake, Ont. — Lauantai-iltana esittivät Soon toverinäyttelijät tälläisellä näyttämöllä vieraillunäytelmän Hall Canen kirjoittaman kautta maailman tunnetun 4-näytöksisen perhedraaman "Tuhlaajapoika". Oli valitettavaa, että juuri tänä iltana vallitsi sellainen sattui talven raskain ja pahin lumimyrsky, joka alkoi jo aamupäivällä ja jatkui koko päivän ja vielä yölläkin, tukkien tiet kinoksilla, joiden takaa ei monikaan päässyt esitystä näkemään vaikka olisivat tahtoneetkin. Muutenkaan näin talven alkaan ei ihmiset tahdo haalille saapua juuri vaikeiden kulkuyhteyksien vuoksi. Oli todella vahinko niille ihmisille, jotka eivät päässeet näkemään Soon tovereiden esittämää näytelmää, mutta on muistettava, ettei ilmojen haltijat ja ehjänä esitys jatkui loppuun asti.

Toivomme että tämä epäonnistuminen säikyttäisi Soon tovereita vaan että he toistenkin saapuisivat ilahduttamaan meitä taiteellisilla esityksillään. Samalla kun kaikkien puolesta kiitämme Soon nuoria esityksestä jotka ainoastaan kaikkein arvon tuoleihin tehtäviä, kiitämme myös siinä joutuneita haalilla vaikeuksista. korka tunnen itseni siinä kulmissa köyhissä kelpaamattomina. — Beakerlainen.

Prospektorikoulu tammik. 25—30 pnä

Tk. 25 ja 30 p. välisenä aikana pidetään Sudburyssa koulua prospektoreille ja siksi aikoville. Iltapäivin kiinitetään huomio mineraalien tutkimiseen ja tuntemiseen ja iltaisin on tilaisuus tutustua kivien avulla. Koulun opettajana toimii maakunnan kaivosministeriön geologi tri W. D. Harding.

Kaksi murtovarkautta Little Currentissa

Pienessä Little Currentin kauppatehtiin viime uudenvuodenaaton ja lauantaitaaman aikana kaksi murtovarkautta, joissa varkaat saivat yhteensä noin 8,000 dollarin saaliin. Larry Franklin juveelikaupasta vietiin tavaraa noin $7000 arvosta ja Simpsons-Sear-postiläähetyslikkeestä rahaa noin 1,000 dollaria, jotka olivat siinä 500 punnan kassakaapissa minkä rosvot veivät mukanaan.

Paljon joulupostia

Sudburyn postimestari J. C. Miller on ilmoittanut, että Sudburyn seudun asukkaat lähettivät joulu. 12 ja joulupäivän välisenä aikana kaikkiaan 1,085,980 postilähetystä ja saivat samaan aikaan 51,344 pakettia. Edellisenä jouluna sudburylaiset saivat 46,304 pakettia.

Öljy on ryöstänyt nikkelin paikan mineraalituotannossa

Tilastollinen toimisto ilmoittaa, että öljy on kuluneen vuoden aikana ryöstänyt nikkelin johtavan paikan maan mineraalituotannossa sillä ennakkoarvioiden mukaan maan öljytuotannon arvoksi ilmoitetaan noin 198 miljoonaa dollaria eli noin 5 miljoonaa dollaria enemmän kuin vuonna 1952. Viime vuoden nikkelituotannon arvoksi ilmoitetaan 161 miljoonaa dollaria eli 8.5 miljoonaa dollaria enemmän kuin edellisenä vuonna.

Soolaiset olivat vierailumatkalla viime sunnuntaina

CSJ:n Soon osaston näyttelijät olivat viikon vaihteessa vierailumatkalla nikkelialueella ja antoivat sudburylaisille sunnuntaina miellyttävän tilaisuuden esittäessään heille verrattain onnistuneella tavalla Hall Cainen kiinnostavan näytelmän "Tuhlaajapoika", jonka he olivat esittäneet edellisenä iltana Beaver Lakella.

Näytelmän esitystä oli saapunut seuraamaan miltei tuvan täyteinen joukko kansaa siitä huolimatta, että sama näytelmä esitettiin täällä muutama vuosi takaperin. Kappaleen oli ohjannut Helga Harju, joka esiintyi siinä itsekin varsin onnistuneesti Thoran osassa. Osat olivat yleensä verrattain hyvin jaetut eri tyyppien kesken, vaikka siinä suhteessa olisi ollut toivomisen varaa, johtuen etupäässä ehkä paikallisten voimien puutteesta. Esitys sujui varsin hyvällä vauhdilla koko näytelmän ajan ja yleisö oli hyvin tyytyväinen esitykseen, palkiten näyttelijät runsain suosionosoituksin vielä esityksen jälkeenkin.

Kehoitamme soolaisia vierailemaan vastakin täällä sillä olette aina tervetuleet Sudburyyn. — H.

Kaksi kuollut tulipalossa

Varhain uudenvuodenpäivän aamuna paloi Blind Riverin intiaanialueella kuoliaaksi 70-vuotias mrs. Louis Vincent ja hänen 3-vuotias tyttärentyttärensä Caroline Hanrahan kun tuli tuhosi Vincentin perheen puisen asunnon. Mrs. Vincent kuoli kun hän yritti pelastaa tyttärentyttärensä. Hänen aviomiehensä ja yksi lastenlastaan pelastuivat. Tapahtuman johdosta suoritetaan kuolemansyyntutkinto.

Juna ja auto yhteen

Vuodenvaihteen vakavin liikenneonnettomuus Sudburyn seudulla tapahtui klo 1.15 uudenvuodenaamuna kun Sigreid Bormin ajama auto ajoi yhteen CNR:n tavarajunan kanssa Melvin Avenuen ylikäytävällä. Ajuri ja kaksi hänen kyydissään ollutta toimitettiin vakavasti loukkaantuneina sairaalaan.

Louise townshipin vanha asukas kuoli uudenvuodenpäivänä

Whitefish, Ont. — Eräs Louise townshipin alkuraivaajista, Samuel Arvid Mäki, joka on asustanut näillä main yli 30 vuoden ajan, kuoli uudenvuodenpäivänä kotonaan tällä perukalla 70 vuoden ikäisenä. Hautajaiset pidetään tänään Jackson & Barnardin hautaustoimistosta Whitefishin hautausmaahan.

Vainaja menetti pitkän aikaa sitten vaimonsa ja hän joutui yksinään kasvattamaan perheensä. Seuraavana koettelemuksena oli kun hän menetti muutama vuosi sitten molemmat jalkansa, mutta hän kesti urheasti senkin.

Suremaan jäivät tyttärensä mrs. M. Ponne Sudburyssa, mrs. A. Kuparinen Torontossa ja mrs. T. Vaatanen Lockerbyssa sekä poikansa George ja Sulo Whitefishissa ja Vern Lockerbyssa.

Jouluk. 30 pnä pidettiin täällä koulupiirin vuosikokous, jossa koulun johtokuntaan valittiin Oiva Svensk erovuorossa olleen E. Saikkosen tilalle. Entuudestaan olivat johtokunnassa mrs. E. Ventelä ja Yrjö Tuomi, joka pyysi eroa toimestaan, josta syystä hänen tilalleen valittiin T. Keränen.

Olisi suotavaa, että johtokunta kykenisi kuluvan vuoden aikana sopimaan asioistaan siten, että niitä ei tarvitse tarpeettomasti alistaa veronmaksajain kokoukselle. — Eräs.

KUOLLUT
Samuel Arvid Mäki
kuoli kotonaan Whitefishissa perjantai-iltana, tammikuun 1 p:nä 1954, 71 ikävuodellaan.
Lähinnä suremaan jäi kolme tytärtä, mrs. M. Ponne Sudburyssa, mrs. A. Kuparinen Torontossa, mrs. T. Vaatanen Lockerbyssa sekä kolme poikaa, George ja Sulo Whitefishissa ja Vern Lockerbyssa.
Vainaja lepää Jackson & Barnardin hautaustoimistossa, 83 Larch St., Sudbury, Ont. Hautaus tapahtuu tiistaina klo 1.30 ip. Whitefishin hautausmaahan.

Falconbridgen nikkelitehdas Port Colborneen

Vuoden lopulla ilmoitettiin, että Falconbridge Nickel Mines rakennuttaa nikkelinjalostustehtaan Port Colborneen, josta on ostettu sitä varten 300 eekkeriä maata. Yhtiön johtaja H. J. Fraser sanoi, että tehtaassa tullaan käsittelemään pyrrhotiittirikasteita. Mutta näiden rikasteiden käsittelyä koskevat tutkimukset ovat vielä keskeneräiset, josta syystä rakennustöihin ryhdytään vasta sitten kun tutkimukset ovat ehtineet nykyistä pitemmälle.

Useat maan omistajat Humberstonessa, joka sijaitsee Port Colbornen kyljessä, ovat sanoneet, että Falconbridge-yhtiö on antanut heille oikeuden olla myymillään mailla ainakin vuoden ajan.

Suurin osa Falconbridgen nikkelistä jalostetaan nykyään yhtiön nikkelitehtaassa Kristiansandissa, Norjassa. Uuden nikkelitehtaan rakennuttaminen Port Colborneen, jossa en uudestaan sijaitsee Incon nikkelitehdas, merkitsee nikkelin jalostamisen keskittämistä entistä suuremmassa määrin mainitulle seudulle.

Uuden nikkelitehtaan rakennuttaminen Falconbridge-yhtiölle johtuu niistä suurista tuotannon laajennussuunnitelmista, joita yhtiöllä on Sudburyn seudun nikkelilöytöjen kehittämisen suhteen. Siitä tulee kolmas Canadan nikkelitehdas sillä Sherritt-Gordon-yhtiön nikkelitehdas sijaitsee Edmontonin läheisyydessä, jossa sen voimalähteenä on pääasiassa Albertan luonnonkaasu.

Soon kroomitehdas pantu kylmilleen

Viime keskiviikkona pantiin Soon kroomitehdas seisomaan kun viimeinenkin uuni jätettiin kylmilleen. Tehtaan arvellaan olevan toimettomana ainakin kuukauden ajan. Tuotannon lopettamisen sanotaan johtuvan tuotannon vähentymisestä eri aloilla Yhdysvalloissa ja siitä että kroomia on huomattavasti varastossa. Tuotantoa supistetaan myöskin yhtiön kroomitehtaissa Yhdysvalloissa, sanoi Soon kroomitehtaan edustaja.

Taantumus hälyyntynyt neljän suurvallan neuvottelun johdosta

(Jatkoa 1. sivulta)

päivänä hän "sai oikeuden" revanshihenkisen ohjelman toteuttamiseen.

Juuri tähän suuntaan Adenauer haluaa suorittaa myös tulevat yleissaksalaiset vaalit. Turhaan eivät Bonnin revanshistit kuvittele asettavansa valtiovallan johtoon avointa militarismia. "Berliner Allgemeine Zeitungin" kertoman mukaan he aikovat ensi vuonna asettaa Länsi-Saksan "presidentiksi" entisen hitleriläisen sotamarsalkan, sotarikollisen Kesselringin.

Bonnin koplakunnan suunnittelemilla "vapailla vaaleilla" ei ole mitään yhteistä niiden demokraattisten periaatteiden kanssa, joita suurvallat sitoutuivat noudattamaan Saksassa Potsdamin sopimuksen mukaisesti. Huutavassa ristiriidassa Potsdamin periaatteiden kanssa on myös adenauerilaisen koplakunnan suunnitelma Bonnin perustuslain ulottamisesta koko Saksan alueelle "kumotakseen ja korvatakseen" maan itäosassa olevat todellista kansan tahtoa edustavat valtiovallan elimet. Se muistuttaa siirtomaaorjuuttajien huonoimpia menettelytapoja.

Valheelliset fraasit "vapaista vaaleista" ovat tarpeen Adenauerille ja hänen suojelijoilleen vain siksi, että he voisivat hämätä pyrkimyksensä alistaa Saksa kokonaan hyökkäyshenkisiä tarkoitusperiään palvelemaan. Washingtonin-Bonnin akselin kumppanusten suunnitelman todellisena sisältönä on, ei rauhaarakastavan ja demokraattisen, vaan militaristisen Saksan luominen. Mutta Potsdamin demokraattisten ja rauhantahtoisten periaatteiden hautaaminen ei nykyisin ole niinkään helppoa kuin eräistä lännen diplomaateista tuntuu. Kansakunnan parhaat voimat yhdistyvät. Saksan Demokraattinen Tasavalta taistelee sitkeästi idässä ja lännessä asuvien saksalaisten yhdistämiseksi. Yleissaksalaiset vaalit muodostuvat todella demokraattisiksi vain sillä ehdolla, että Saksan väestö itse osallistuu sellaisten vaalien järjestämiseen ja suorittamiseen.

Bulgaria ja Kreikka allekirjoittaneet sopimuksen

Ateena. — Kreikka ja Bulgaria allekirjoittivat viime viikon lopussa Salonikassa sopimuksen, jossa määritellään tarkemmin Evros-joella oleva raja-alue.

Raja tullaan merkitsemään joessa rautapaaluilla. Tämä alue on aiheuttanut monta rajaselkkausta sitten toisen maailmansodan.

Länsirannikolla myrskyä

Vancouver. — Viime lauantaina oli ankara myrsky länsirannikolla. Tuulen voima oli 50 mailia tunnissa. Säätiedotusasema lähetti myrskyn varoitusmerkkejä. Pienemmät laivat pysyttelivät satamissa.

Länsvaltain kesken erimielisyyksiä

Siitä miten annetaan Neuvostoliitolle takeet ettei hyökätä sen kimppuun

Pariisi. — Täällä ilmoitettiin viime viikolla, että Britannian, Ranskan ja Yhdysvaltain kesken on erimielisyyttä siitä miten annetaan Neuvostoliitolle takeet siitä ettei sitä vastaan hyökätä. Samoin on erimielisyyttä milloin sellaiset takeet annetaan.

Luotettavista lähteistä tiedoitetaan, että erikoiset asiantuntijat ovat tehneet useita luonnoksia hallituksilleen, joissa korostetaan, että jonkinlaisia lupauksia tulee antaa Neuvostoliitolle, joka on ilmaissut, että se pelkää hyökkäystä, erikoisesti Saksan läpi.

Tämän ajatuksen ensimmäisen kerran esitti Britannia Bermudan kolmen vallan konferenssissa ja se hyväksyttiin periaatteessa.

Eräs tietoinen henkilö on sanonut, että asiassa on kuitenkin esiintynyt seuraavia erimielisyyksiä:

Ranska on sitä mieltä, että sellaiset takeet tulee antaa kolmen vallan tiedonannossa ennen Berliinissä pidettävää neljän suurvallan pääministerien konferenssia.

Yhdysvaltain kanta on se, että tällaiset takeet tulee esittää Berliinin neuvotteluissa kun keskustellaan Saksan tulevaisuudesta, mutta että takeissa ei saa mainita erikoisesti Saksaa. Yhdysvallat haluaa ehdottomasti, että hyökkäämättömyyssopimuksesta ei neuvotella, vielä vähemmän sitä, ennen kuin Saksa on yhdistetty.

Britannian kantaa ei ole vielä selvästi ilmaistu, mutta on ollut viitteitä siitä, että se kannattaa useamman vallan sopimusta, jossa Neuvostoliitto olisi mukana — mahdollisesti neljän vallan sopimusta taikka sopimusta jossa olisi kaikki Atlantin sopimuksen vallat ja Neuvostoliitto. Tällaisessa sopimuksessa annettaisiin takeet siitä ettei hyökätä.

N-liiton tuotanto menestyksellistä

Moskova. — Neuvostoliiton lehdissä julkaistiin viime viikon lopulla uutisia, joissa sanottiin, että Neuvostoliiton viime vuoden tuotanto ol 150 prosenttia suurempi kuin v. 1940. Viime vuoden 10 ensimmäisen kuukauden tuotanto oli 10.5 prosenttia suurempi kuin edellisen vuoden tuotanto vastaavalla ajalla.

Öljyteollisuus ylitti tuotantotavoitteensa kolme päivää ennen määräaikaansa kun sensijaan kulutustavarain teollisuus täytti päämääränsä joulukuun 2 päivään mennessä.

"Sosialistisen tuotannon 10 ensimmäistä kuukautta osoittaa, että v. 1953, joka on kolmas viiden vuoden tuotantovuosi, tuotantosuunnitelma onnistuu", kirjoitettiin hallituksen pääänenkannattajassa Isvestiassa.

Martin Luther-filmi pannassa Quebecissa

Montreal. — Tämän maakunnan protestanttiset papit toivovat voivansa järjestää "Martin Luther"-nimisen filmin yksityisesityksiä kirkoissa siitä huolimatta, että Quebecin filmisensuurilautakunta on julistanut tämän uskonnollisen filmin pannaan tässä maakunnassa. Quebecin siviilivapauksien liitto on lähettänyt filmisensuurilautakunnalle protestin ja vaatinut, että panna peruutettaisiin, koska se merkitsee "puhe- ja ilmaisuvapauden sekä ajatus-ja uskonvapauden epäämistä canadalaisilta."

Tehtaiden varastot ovat lisääntyneet

Ottawa. — Samaan aikaan kun työttömyys maan eri osissa lisääntyy, on tilastollinen toimisto ilmoittanut täällä, että Canadan tehtaiden varastojen arvo oli viime lokak. 1 pnä 3,946 miljoonan dollarin arvoiset, eli kuusi prosenttia suuremmat kuin edellisen vuoden vastaavana aikana.

Lokak. aikana olivat tehtaiden tavaralähetykset kaksi prosenttia vähäisemmät kuin vuosi aikaisemmin.

Helsingin joulu oli rauhallinen

Helsinki. — Pääkaupungissa sujui joulun vietto normaalia rauhallisemmissa uomissa. Poliisin taholta ilmoitettiin, että järjestyshäiriöitä oli sattunut tavallista vähemmän. Jouluaattoiltana tosin sattui muutamia vähäisiä liikenneonnettomuuksia liukkaan kelin johdosta. Helsingin palokunnalla oli myös tavallista rauhallisempi joulu.

Narrimanin avioerojuttu

Heliopoliksessa, Kairon lähellä oleva uskonnollinen muhamettilainen tuomioistuin selitti maanantaina, että entinen kuningatar Narriman on oikeutettu pyytämään avioeroa Farukista.

20-vuotias Narriman oli asianajajansa välityksellä hylännyt Farukin asianajajan tekemän sovintotarjouksen ja pyytänyt avioeroa vedoten siihen, että hän ja hänen miehensä asuvat erillään. Hän pyytää 5,000 Egyptin punnan suuruista avustusta kuukaudessa.

Muhamettilaisen lain mukaan voi nainen saada avioeron ainoastaan tuomioistuimen päätöksellä. Miehen sitä vastoin tarvitsee vain sanoa kolme kertaa: Minä ercan sinusta! päästäkseen eroon vaimostaan.

Autonajoikää on korotettu vuodella

Toronto. — Tämän vuoden alusta laskien astui voimaan maantieliikennelakiin tehty muutos, mikä korottaa auton ajamiseen oikeutettujen ikärajan vuodella, ilen nyt 16 vuotta Ontarion maakunnassa. Muutos tekee samalla mitättömäksi kaikki sellaiset ajoluvat, jotka ovat alle 16 v. ikäisillä.

KING EDWARD
PARTURILIIKE
Ammattitaitoista parturintyötä
Öljyhoitoa hiuksille
Jack Nicholson - Martha Mäki
Sama sisäänkäytävä kuin naisten oluttupaan

Meijerityöläisten palkkoja korotettu

Toronto. — Silverwood Dairies Ltd. ja Retail and Wholesale Dairyworkers Union välillä allekirjoitettiin viime lauantaina työehtosopimus, jonka mukaan työläisten palkkoja korotetaan. Maidon vähittäismyyjät, tukkumyyjät ja meijerin muut työläiset saavat uuden sopimuksen mukaan yhdeksän dollaria enemmän viikossa palkkaa.

Sopimus on taannehtivat kesäkuun 15 päivästä lähtien. Uuden sopimuksen mukaan tulee kunkin työläisen osalle yli $200 takamaksua.

Samalla hyväksyttiin ns. "Rand formula", joka merkitsee sitä, että union jäsenmaksut vedetään palkoista ehdolla, että työläinen hyväksyy sen.

Yhdysvaltain väkiluku 161,200,000

Washington. — Hallituksen tilastotoimisto ilmoitti viime viikon lopulla, että Yhdysvaltain väkiluku vuoden lopulla oli 161,200,000. Väkiluku kasvoi vuoden aikana 2,700,000 henkilöllä.

Sitten 1950 on väkiluku Yhdysvalloissa kasvanut noin 10,000,000 henkilöllä.

Puhveleita tapetaan

Ottawa. — Noin 17.000 eekkerin laajuisessa Wood Buffalo Parkissa toimitetaan tämän kuukauden aikana apuharvennus, jonka aikana tapetaan noin 250 puhvelia, sama määrä kuin vuosi takaperin, jolloin saatiin eläimistä noin 106,000 paunaa lihaa, mikä myytiin 55 sentin hinnasta paunalta. Alueella arvellaan olevan noin 11,000—13,000 puhvelia.

Matkustakaa Suomeen
Lähempiä tietoja saatte toimistolta jolla on matkailukokemusta vuodesta 1936.
RITARI TRAVEL AGENCY
Edustamme laivalinjoja, lentolinjoja, hotelleja ja huvimatkoja
49 Cedar St. Sudbury, Ont. Puhelin 5-5685

PERUSTETTU 1928
RITARI INSURANCE AGENCY
Vakuutuksia, Kiinteistölainoja, Autolainoja
49 CEDAR ST. SUDBURY PUHELIN 5-5685

TUNNETTU VAKUUTUSMIES
W. "BILL" CLER
TOIMII NYT VAKUUTUSMIEHENÄ
ARTHUR A. DUNCAN
KIINTEISTÖ- JA VAKUUTUSTOIMISTOSSA
PUH. 3-0271 — 7 DURHAM ST. S. YLAK. — SUDBURY

KAUNIIT KIHARAT
• HUOLELLISESTI • LAATUAINEILLA
SUOMALAISESTA KAMPAAMOSTA
HOLLYWOOD BEAUTY SALON
KARIN HAMARI
27 Elm St. E. yläk. Puh. 4-4962 Sudbury

JAMES H. DAVEY
KOKSIA - KOLIA - PUITA
Parhaimpaa öljyttyä strokeri-kolia
PUHELIN 5-5647
177 Kathleen St. W. Sudbury

Tämän vuoden
Talvimatkoilla

Levätkää . . .
Välttäkää sää- ja maantiematkojen huolia tänä talvena!
Matkustakaa rentouteen Greyhoundilla. Te voitte valita monta näköalamatkaa . . . menkää yhtä tietä ja palatkaa takaisin toista tietä ilman lisämaksua. Te saatte matkustaa hienoimmassa, nykyaikaisessa vaunussa, kaikkein alhaisemmilla hinnoilla.
Tässä on kaikki mitä Greyhoundilla maksaa Sudburysta:

Toronto	$ 8.30	Sault Ste. Marie	$ 5.80
Montreal	11.45	Timmins	11.55
Ottawa	8.45	Kirkland Lake	8.45

Greyhoundin muut matkaliput ovat vastaavasti halpoja. 10% lisäsäästö edestakaisissa matkoissa.
GREYHOUNDIN ASEMA
UNION BUS DEPOT
151 Elm Street East Puhelin 5-5671

take a GREYHOUND

INVENTAARION
Ennakkomyynti
★ Schwartz tarjoaa taaskin Sudburyn ja ympäristön naisille erikoisilla alennuksilla laatukankaita saadakseen suuren varaston vähenemään ennen inventaarion ottoa.
TAKKI-, PUKU-, LENINKI- JA VERHOKANKAITA
ERIKOISEN HALVALLA!
Mainitsemme vain kaksi niistä kymmenistä erikoisuuksista mitä on tarjolla tämän myynnin aikana:
"PUDDLE" TAKKIKANGASTA
Todella halvalla saatte ostaa tätä suosittua takkikangasta. Käykää katsomassa ensitilassa.
TAVALL. $8.00 JAARDI
ERIKOISUUS jaardi $3.98
"CREPE" LENINKIKANGASTA
Hyvä varasto sinistä, mustaa, tummansinistä ja ruskeaa. Halvalla sopivaa leninkikangasta.
TAVALL. $1.79 JAARDI
ERIKOISUUS jaardi .... 98¢
OTOLLINEN AIKA OSTAA SÄÄSTÖHINNOILLA!
SCHWARTZIN
KANGASKAUPPA
EMPIRE TEATTERIN VIERESSÄ
28 Elgin Street N. - Sudbury